朝鮮日報
夕刊 二十八日(火)
本紙朝夕刊十二面

空陸精銳完全呼應
武寧縣城으로肉薄
城內까지不過十五里

【下庄二十八日發同盟】武寧東方十五里下庄의 線을奪取한 岩崎, 高木, 井上, 江島, 白濱, 井上(尙)各部隊는二十八日朝來武寧街道에沿하야 驀進中인데 午前十時半 武寧城外十里에 肉薄하엿다

【武寧城外廿八日發同盟】武寧城外西方十里地點에 肉薄한 皇軍을마즌 武寧의 敵은城外最後의陣地에서必死的 抵抗을 行하고잇는데 이에對하야 我富田, 藤村, 原田各部隊의 巨砲는 猛烈한集中砲火를 퍼붓고 又陸의荒鷲 秋山部隊의 大編隊는 城內外의 敵에 低空爆擊을 敢行하야 砲爆聲은 쾅쾅히 들린다 正午를期하야 高木, 井上, 江島各部隊는 敵陣에 殺到壯烈한 白兵戰을 展開하야 武寧陷落은目前에切迫되엿다

【陳庄二十七日發同盟】陳庄西南四키로의 要地老虎頭를 占領한高木部隊와 呼應하야 武寧街道南側을進擊하고잇는 井上部隊는二十七日午後四時 陳庄西方三키로의 潘田南方高地에撤하야 最後의 抵抗을試하는敵을 擊破하고 午後九時 大島部隊는 陳庄西方約四키로의 街道上 要衝下庄을占領하고 一部隊는 武寧街道를 敗走하는敵을쫏차 猛進擊中인데 武寧陷落은 時間問題로되엿다

【○○基地二十七日發同盟】陸의 荒鷲 秋山, 下田各部隊는 二十七日午後 大編隊로써 惡天候를무릅쓰고 數次 武寧戰線에出動하야 殘敵掃蕩中의 地上部隊에協力하고 一部는 更히長驅하야 武寧西方六十키로의 修水市街를爆破 市內外의 軍事施設에 巨彈의 비를퍼부어 敵에多大한損害를주고 全機無事歸還하엿다

하고잇다 同地附近은 利根川河畔과 恰似한 水鄕으로 最近各部隊는 故國의 山野를 想像하면서 勇氣百倍 朝風에 飄飄하는海軍旗를先頭로 堂堂進擊을續行하고잇다

江西省政府 吉安으로移轉

【香港二十八日發同盟】南昌陷落에因하야 今日의香港支那側으로上海方面에 依하야이를 報道하고잇다 UP重慶電은 江西省政府는 이미吉安에 移轉하엿다고 報道하고잇다

吳城鎭南方 昌邑街占領

【○○線上에서二十八日同盟特派員發】二十七日午前六時를期하야 贛江溯航進擊을開始한 中川, 佐土原, 磯野各海軍陸戰隊는大壙湖左岸을江岡途中 群集하는敵을制壓하면서 二十八日未明 吳城南方二十五키로의 昌邑街를完全占領하고 更히進擊하야 瀦湖를右로太平湖를左로바라보면서 猛進

南昌陷落情景 小野中尉空中視察談

【○○基地二十七日小野同盟特派員發】陸軍飛行隊河村部隊小野善之助中尉(滋賀縣出身)는二十七日夕陽暮色이지터가는 航空基地를出發하야 南昌附近의夜間偵察에 向하야 陸軍部隊의 南昌突入을 空中으로부터 詳細히보고 午後八時二十分基地에 歸着하야 ○○部隊長以下에 報告한後 感激의 南昌陷落視察談을 如左히 말하엿다

廬山을 지날때에 密雲이깁고 또 비까지와서 飛行하기가困難하엿다 그러나 地上部隊가 辛苦하야 只今쯤 城內에突入하리라고 생각한즉 더욱急한생각이나서 그대로飛行을繼續하야 笙籬線附近까지간즉 敵이退却할때 放火한듯하고 市街上空에서 ○○米位까지 低空으로 내려가본즉 西南角大高樓上에 노피揭揚한 日章旗는 飜飜히날리어 我勇士의 容態가만히 보혓다 機上에서 손을들어 勝利를祝福하면서 約二十分동안 低空飛行을 繼續하엿다 ○○部隊主力도 이미 市街西南側에다 어섯다

南昌附近의 殘敵掃蕩開始

【南昌二十八日發同盟】南昌突入部隊는 二十七日深更에서 二十八日早曉에걸처 撫河를渡河하야 城內殘敵을 掃蕩中인데 一方津田部隊의 主力도 二十八日早朝 市街南側南門을 向하고 進擊하야 城內外에서 潰走하는敗敵을 追擊하야 一擧에敵을 殲滅하려하고잇다 그리고 이戰鬪에서 陣頭에서 奮戰하고잇든 布施部隊吉岡

要衝南昌陷落으로
浙江戰線孤立無援
馬淵中支軍報道部長談

【上海二十七日發同盟】馬淵中支軍報道部長談 今日我軍은 完全히 南昌을占領하엿다 三月二十日 修水渡河攻擊開始以來 約一週間의 周到果敢한行動은 實로內外가 瞠目하는바이다 이刮目할 皇軍의 戰果는勿論 御稜威와 天佑의所致이나 이는또한 눈물겨운 皇軍將士의奮鬪努力과 周到한戰備 絕對한訓練의正當 統帥의妙 戰鬪力의旺盛 陸海空各兵의協力等 모든條件의綜合이다 武漢戰線에서一大打擊을바든以來 蔣介石은約四個月間 兵力의補充 幹部의敎育整備 彈藥의充備를꾀하야 全線에亘하야 陣地의新設强化에努力하야 南昌의防衛에 心血을傾注하고잇섯다 南昌防衛陣地는第一線陣地帶 修水를 湯池로 南岸吳城에서 永修對岸을經하야 武寧의線에 一連不斷의 鐵條網地雷를 베푸러그縱深陣地는 五키로에 及하엿다 後方은 更히 山岳河川을 利用하야 數段의 堅固한陣地帶를 設置하고 最後의 贛江의大河를 湯池로 敵兵力은 數個師로서 金城鐵壁이라고 豪語하고잇섯다 이强固한 敵據點南昌攻略에는 적어도 一個月을 要하고 빨러야 三週間을 要할것이라고 內外의 軍事通은 觀測하고잇섯는데 그前線突破를 約一週間의 短日數로써 完了한것은 如何히 皇軍의威力이 長期에 堪耐하야 益益 果敢함을 增大하고 잇는것을 立證하고잇다 南昌의 軍事的政治的 意義는 極히重大하야 浙江 江西江을 連結하는것은 浙贛線 萍株線으로 武漢占領後의 敵의長江南方地區 抵抗線은 現在 大槪이線에 依據하고잇다 이鐵道는浙江地區敵陣地 第三戰區의 敵陣地集團 長沙敵陣地集團의 名實그대로의 動脈이 되어잇섯다 그리고 南昌은 新生活運動發祥의 地로 抗日政策의 本據가잇슬뿐더러 黨軍의 空軍基地로서 軍事的中心地이엇다 南昌의 陷落은 浙江戰線을 孤立無援케하고 上海, 杭州, 南京을連結하는一區域地帶의遊擊戰의 補給路를 切斷하는一方 長江南岸에 據하야 我輸送船隊의 行動을 妨害한 側面遊擊軍의 擾亂을 封하는 敗戰으로 如何히 脆弱하게된것을 如實히 暴露한것으로 卽緬甸南을 連하는援蔣英國路線 佛印廣西를連하는 佛印路線도 이敗戰으로 蔣介石政權에게 何等의 效力을 表示할수업게될것이다 이에 國內에서 長期建設이 唱揚되는 今日 今次戰果는 蔣介石政權이가진 兵力이거듭 散이 되는것이며 長沙杭州戰線에 對하여는 側面的 脅威를 주는것이다

時事解說 南昌

지난二十日修水河를 渡河 新行動을開始한 皇軍은 猛烈突破戰法으로 安義奉新等을모조리 占領하고 破竹의 勢로驀進, 二十六日午後에는 南昌西南側의 贛江岸에上陸에 成功하야 南昌城門에殺到, 對抗하는 敵을 掃蕩하고 廿七日午後六時四十分도 드디어 南昌을 完全히 占領하엿다 이南昌은 江西省首府로 옛날부터 有名하엿슬뿐아니라 共産軍時代의 根據地로 軍官學校를 세우는等 軍政의要衝으로서政治上, 商業上 江南의一大要地이다 沿革을살펴보면 漢時에 비로소 南昌이라고해서 豫章郡治를 두엇든곳이고 唐時에는江南道洪州治로 如是南昌이라 햇고宋時는 隆興府治, 元時는 江西省龍興路治로 明初에는 洪都라햇고그後江西省南昌府가되어 淸代에及한것이다。

◇ 南昌은 江西省의 거의中央에位置하야 江西省을 南北으로 貫流하는 贛江의 東岸에잇는데 城壁(高二丈九尺厚一丈五尺)이 둘러쌋하엿고 人口는 約三十萬程度이다 交通網을 보면 九江이 鐵道로七九哩 水路一○七浬 湖口가 水路九○浬 今番皇軍이 占領한吳城鎭까지 四八浬의距離에잇다 江西省北部와 湖北의東部及 安徽省等地로부터 南昌方面及湖南西部 福建、浙江에通하는 交通의要衝에當하야 城西를 北流하는 贛江는前記 諸地方外에 鄱陽湖로해서長江沿岸과 省內諸河川의 沿岸을 連絡하고잇서 江南의要地이다。

◇ 그리고 南昌은省城所在地인만큼 官衙學校等이 만코 그附近에는 勝地古蹟이 만흔데 그中에도 滕王閣은 王勃의滕王閣序로 더욱 有名한곳으로 「滕王高閣臨江渚、佩玉鳴鸞罷歌舞。畵棟朝飛南浦雲、朱簾暮捲西山雨。閑雲潭影日悠悠、物換星移幾度秋。閣中帝子今何在、檻外長江空自流」라는 詩句는 이滕王閣의 景을 그린것이다

修水攻略部隊長에 中支最高指揮官賞詞

【贛江岸曾家二十七日發同盟】修水戰線에서 赫赫한 武勳을세운 ○○部隊長에게 山田中支派遣軍最高指揮官으로부터 二十五日左와 如한 賞詞가잇서 部隊一同의 士氣는 더욱旺盛하다

露一部少尉(東京府出身)는 壯烈한 戰死를 遂하고 其他 若干의 戰死者를 내엿스나 將兵의 意氣는 益益旺盛하야 敗敵掃蕩을開始하엿다

成하고 果敢猛追 이미南昌을 指呼하는 間에 臨하엿슴은 實로 感激에 不堪한다 機上으로부터 仔細히 ○○勇戰의 자최를 살펴 보고 기괴 그勞를 致賀하며 益益武運의 長久를 祈한다

潼關、洛陽을空襲 移動中의敵部隊를粉碎

【○○基地二十八日發同盟】陸의 荒鷲 山口, 中村, 內藤各部隊는 ○○機로써 二十七日 濃霧를무릅쓰고出動 潼關을 侵襲하야 移動中의 敵大部隊를 散散히 粉碎하고 ○○機는 同日 洛陽을 空襲 高射砲, 高射機關銃等 對空火器의 盛射를 바드면서 同地에 集結中인 多數의 敵에對하야 銃爆擊을 加하고 이어서 그西方村의 敵陣을 爆擊하야 多大한 損害를 주엇다

皇太子殿下御參內

【東京電話同盟】二十七日葉山御用邸에서 還啓하신皇太子殿下께서는 二十八日石川, 東園兩傅育官 伊地知御養育掛御伴으로 午前十一時三十分赤坂東宮假御所御出門 오래만에 宮城에御參內하섯다 大裏에서 天皇皇后兩陛下께御對面 天機御機嫌을 살피시고 사랑스러우신 濟宮께初對面을 하섯는데 皇太子殿下께서는 御機嫌特히華麗하시게 正午에天皇陛下와함께 午餐을 잡수시고 午後도 御團欒하신後 午後三時半 宮城御出門 還啓하섯다

重慶政府各機關
市外로移轉命令

【香港二十七日發同盟】重慶來電에依하면 蔣政府는 我空軍의重慶爆擊을 두려워하야 二十七日 各官廳에 命令을發하야 重慶에있는 政府各官廳은 全部 今後一個月以內에 重慶에서 百키로以內 地方에 移轉分散하라고命하엿다 이에依하야 現在重慶에잇는 行政 立法 其他各機關은 重慶市外에 分散하기로 되엿는데 一部에서는 벌써 重慶을脫出할準備를 하고잇다한다

廣東市南方 容奇坪、桂州를確保

【順德二十七日發同盟】廣東市南方델타地帶에 雨期를 타서 蠢動하는 殘敵을 一掃하야 同地區를 確保하고저 二十六日朝行動을 開始한 生田部隊는 陳村(廣東南方約二十키로)及 順德을經하야 水路를 舟艇에依하야 南進 抵抗하는敵을 擊壞하면서 二十七日 午前九時에는 廣東南方三十五키로의 容奇坪桂州를 確保하고 一方海軍部隊도 이에呼應하야 陸戰隊村上部隊는 二十七日 未明行動을開始 同日午前七時 陸軍部隊의 容奇坪桂州確保에協力하엿다

단치히返還爲始
廻廊通過權要求
獨逸의對波通牒內容
英各紙報道

【倫敦二十八日發同盟】獨逸의메멜地方合倂에 伴하야 獨逸의 次期工作은 단치히返還要求일것이라는 觀測이有力한데 二十七日에는 뉴-스크로니클紙가 獨逸의 단치히返還要求에 關한 對波通牒說을 傳하야 注目을끌엇다 이外에 各紙도 右問題에關하야 波蘭動員說其他를 報道하고잇는데 主要한것은 如左하다

▲데일리헤랄드紙 確聞하건대 今番월소에 獨波間에 外交會談이 行하엿는데 그때 獨逸은 只今이 단치히問題解決의 時機이라고 提議를 行하엿는데 對하야 波蘭側은 拒絕的 態度를 取하야 波蘭은 現在에는 단치히의 現狀을 變更하는 如何한 提議에도 同意하기 어렵다고 通告하엿다고 한다 이리하야 波蘭은 萬一을念慮하야 一部動員을敢行 現在에 百萬人以上이 召集되엿다고傳한다 그리고 獨逸은 波蘭의이가튼强硬한態度에놀래어 단치히問題解決을 一時延期하기로 決定한 模樣이다

▲데일리엑스프레스紙 월소特電 波蘭은 드디어 動員을 敢行키로 되엇는데 이動員의原因이된 히틀러 總統의 對波要求는 如左하다고 確聞된다

一、단치히返還
一、昨秋波蘭이 체코로부터 獲得한 테쉔地方의 오데베르히를 獨逸에 讓渡하라
一、波蘭廻廊을 橫斷하야 獨逸本土와 東프로샤間에 公道를 建設함을 許하라

右要求에對하야 波蘭은 단치히問題協議條件은 應諾하엿스나 其他要求는 拒否하엿다고傳한다

訪蘇英通商代表 허드슨氏芬蘭에

【莫斯科二十七日發同盟】訪蘇英國通商代表 허드슨(貿易局長官)은 二十三日莫斯科到着以來 蘇聯政府首腦와 數次에亘하야 會見하고 英蘇通商關係調整問題에 對하야 여러가지로 懇談한結果 二十七日豫定全部를 終了하고 二十八日午前零時 莫斯科出發 芬蘭의首都헬싱키로向하엿다 出發에압서 허드슨(貿易局長官)은 다음과가티말하엿다 二十三日부터 五日間莫斯科에滯在中 미코얀貿易人民委員 리트비노프外務人民委員 모로토프人民委員會議長等과 會見折衝한結果 英蘇通商條約을 近近倫敦에 締結할豫定을 發見할수잇섯다

라트비아國境에
蘇聯軍大部隊集結

【월소二十七日發同盟】莫斯科에서온 情報에依하면 蘇聯政府는 라트비아, 에스토니아國境地方에 大部隊를 集結中이라고한다 右蘇聯軍은 白露西亞 軍管區에서 輸送되고잇는데 兵隊輸送列車는 월사驛을 通過하고 잇기때문에 同驛附近은 列車滿員으로 急行列車"노-스에쓰프레스"는 二十七日은 월소에 三時間延着하엿다 蘇聯의 右國境方面의 增兵은 獨逸이 라트비아에 對하야 어떠한 交涉을 開始하엿기때문이라고傳한다 그리고 蘇聯은羅馬尼亞國境 베사라비아 方面에도 兵力을 增强하고잇는데 이는 하리코프及北코카사스軍管區에서增派된것이다

메멜返還問題로 리투니아內閣總辭職

【코브노(리투니아)二十七日發同盟】메멜地方을 返還한 리투니아의 미로나스內閣은 二十七日總辭職을 決行하엿다 後繼內閣組織은 元라스치키스將軍에게委囑되엿는바 同將軍이 이를拒否한結果 現參謀總長체르두스將軍으로그뒤를이어 組閣工作을 開始하엿다. 체르두스將軍은 國內革新派의巨頭로 軍一政黨論者이다

伊建國大博覽會에 我國正式參加決定

【東京電話同盟】盟邦伊太利에서는 昭和十七年四月廿一日부터六個月間 파시스트施政廿周年의光輝잇는勝利를記念하야 羅馬郊外의 티베르河畔을會場으로 世界最大規模의萬國博覽會를 開催하기로되어 일직伊太利大使館을通하야 帝國政府의賛同을要請하고잇섯던바 商工省에서는 各省及內閣情報部와愼重協議한結果 戰途上 物資其他를 節約할 時期이나 盟邦의 國家的 壯擧에對하야 他國에 率先 賛同하기로되어 去 二十五日의 閣議에서 正式決定을보앗스므로 商工省에서는 外務省과協議한結果 二十七日此旨를 發表하는同時에 伊太利大使館에通達하야 世界各國에率先하야 伊國政府에 正式賛同狀을發送하기로되엿다 同省에서는 直時總工費五百萬圓을 第一案으로 東의盟邦日本을代表하야 泰壯且精緻한日本館을 永久的建造物로서 남기고저 出品物外에 諸般準備를進行하고잇다

臨時政府實業部 王蔭泰氏訪日

【北京二十七日發同盟】臨時政府實業部總長 王蔭泰氏는 지난二十四日出發한 訪日經濟使節團의 뒤를쫏차 二十七日 北京發訪日의길을떠낫다 그리고 東京에서開催되는 東亞大都市懇談會에 北京市長 余晉龢氏의代理로써 出席할 衛生局長 侯毓汶氏도二十七日午後一時四十分 北京發列車로 訪日의길을떠낫다

瑞西政府、現役兵
在役期間을延長

【伯林二十七日發同盟】瑞西聯邦議會는 二十七日 國際情勢의緊迫化에鑑하야 現役兵의 在役期間을 若干延長할것을可決하엿다

英佛參謀總長
巴里서會談
軍事提携去益緊密化乎

【倫敦二十七日發同盟】英國參謀總長 고트將軍은 佛國參謀總長 감랑將軍의 招請에應하야 二十八日 倫敦發佛國을 訪問키로되엇다 고트參謀總長은 數日間 佛國에 滯在 佛蘭軍演習에 參加하는外 마지노線도視察할豫定인데 數名의 軍事專門家를 帶同하기로되엇다 讓香 루브랑大統領의 訪英에繼續하야 英佛兩國參謀總長의會談은 英佛의 軍事的提携緊密化를 一層明示한것으로서 注目된다

(寫眞上은 고트, 下는감랑 英佛兩參謀總長)

上海楊樹浦서
又復테로事件勃發

【上海二十八日發同盟】一時鎭靜되엇든 테로事件이 今番은 我警備區域인 楊樹浦에서 勃發하엿다 二十八日午前八時半頃 上海紡績職工係次長 牧野中(三三)(福岡縣出身)君이 自宅에서 出勤途中 楊樹浦 平凉路東部 小學校側에이르자 突然 背後에서 便衣의支那人이 同氏에 拳銃을亂射한바 同氏는 現場에 昏倒하야 直時 最近의病院에 收容되야 治療를바덧스나 얼마後絕命하엿다 犯人은곳 逃走하엿는데 我方은直時非常警戒를하야 犯人

定例局長會議

總督府定例局長會議는 二十八日午前九時四十分부터 第三會議室에서開催 大竹內務局長으로부터 京城 羅南에 建立할護國神社의 件에對하야 說明하고 其他 米穀取引所問題其他 上

森本部隊長歸還
驛頭에盛大한官民의歡迎

河北 山西의戰野에서 轉戰하기一年八個月에 蛟陵한 狼子關等 各地攻略戰에서 赫赫한 武勳을세우고 지난번에 少將으로 昇進되어○○部隊長으로 榮轉하기로된 森本伊一郞部隊長은 二十八日午後二時 京城驛着列車로 歸還하엿다 驛頭에는軍官民有志其他各團體員 學生等 多數가나가서 盛大히歡迎하엿다 森本少將은 京城驛貴賓室에서 軍報道部記者團과 會見하고 다음과가티 所感을 이야기하엿다

再昨年여름 事變勃發以來 一年八個月동안 良鄕 涿縣 曲陽 娘子關等 各地攻略戰에서 激戰하야 敵軍을 到處에서殲滅하엿는데 그동안 만흔 戰死者를 내엿다 이제回顧컨대 感慨無量이다 朝鮮民衆으로부터 더 熱烈한 後援을바더서 感激하고잇다 나는 이번에 某地로 다시 赴任하기로 되엇다 新聞紙上으로 通하야 여러분 만흔 銃後의後援이잇서주기를 바란다

(寫眞은 京城驛에 到着한 森本少將)

警察部長會議日程

中外 警察行政의 ... 山田 ... 長代理)으로부터 一、... 二、明年度肥料資金 三、鮮銀의金買入手數料等에對하야 政策中의要務를報告指打合 同十時五十分散會하엿다

朝鮮地方長官會議에 繼續하야 招集될 各道警察部長會議는 四月二十四日부터 三日間 總督府第一會議室에서 開催하기로 決定되엇는데 會議日程은 如左하다

第一日(二十四日) ▲總督訓示 ▲高等法院檢事長訓示 ▲警務局長訓示 ▲警務局指示注意事項 管內狀況報告
第二日(二十五日) 管內狀況報告 各道의 意見希望事項
第三日(二十六日) 各局及軍部其他關係指示注意希望事項 各道의 意見希望事項 事務協議

人事·集會

▲美座流石氏(前平安北道知事)退官人事次二十八日來社
▲崔泰熙氏(崇成女子實業學校副校長)新任人事次來社
▲張憲植氏(滿洲國郵政總局長)三月三十一日午後二時五十分入京 四月一日午後三時退京豫定
▲西田指三氏(奉天郵政管理局監察科長)同上
▲王心堂氏(滿洲國郵政總局顧問)同上

辭令

(二十七日附)
任總督府理事官(七等) 總督府慶尙南道郡屬 井上薰
命慶尙南道在勤
總督府屬兼總督府圖書館司書 京城帝國大學司書官 島崎末平
總督府道理事官 李在晟
朝鮮公立中學校敎諭 西村光治
朝鮮公立高等女學校敎諭 蓑輪英孝
同 永江一郞
朝鮮公立實業學校敎諭 藤井猛
同 梅本實三
同 文坪年凡
同 一瀨磐
依願免本官(各通)

八面鋒

江南抗日의 策源地 南昌마친내 陷落。
◇江南作戰에 一大新機軸이서게되엇군。
◇政友會總裁問題 또 擡頭。問題業모양으로 時間을 定해 이러나는가。
◇단치히港 使用權外 一切權利를 讓步하라고 獨逸, 波蘭에通牒。
◇親獨의 波蘭을 排獨派로모라날 念慮가 不無。
◇全歐洲를 恐獨病患者로 맨들作定인가。
◇入學、卒業도 거이 一段落、오는봄을 슬겨하는 사람이하나라도 붓는것이 愉快。
◇붓잡은 사람을 爲해서 學校、就職處를 만히맨들어주는것이 當局의 責務。

金泰午著 詩集 草原 定價一圓 送料十九錢

異河潤詩歌集 물네방아

『물네방아』는 主로 著者二十代前後의 抒情詩七十餘篇을主로한 初期詩集이다 透明한靑年의 가슴미테서 울려나온 純情의 率直한表現이니 거기에는 至極히沈着한 一面이잇는가하면 넘치는 熱情의發露를 것잡을수업기도하고 굵고 簡單한듯하면서도 纖細하기짝이업는그의 特有한感情이잇다. 이데가 어리엿다

歌謠詩抄는 大衆歌謠淨化運動의 實踐의先驅者로 新歌謠制作에 一大革新을이르킨 著者가 開拓 多年그王座를 占하고 斯界를리-드하는동안 大衆에게선물한 幾百의作品中에서 가장代表的이요 良心的이요 가장抒情的인것을 嚴選하야 四十餘篇-이야말로 現代歌謠詩의 精華요 敎科書요 또古典이라 百年後에 우리가가질 民謠가 여기서 萌되엿다.

定價 一圓二十錢 送料十九錢

發行所 京城府茶屋町七二番地 振替京城二三一三三番 電話本局②五九九五番 靑色紙社

◇全朝鮮敎養社會의 注目의焦點!
◇現代朝鮮文化史上의 無類의 大金字塔!
◇文壇待望의 劃時代的 大名著!
定價 讀書版 一圓五十錢 藏書版 二圓八十錢 送料二十四錢

李光洙跋 具本雄裝
初版再版賣盡 第三版發賣中!

評論集 批評文學
花豚金文輯著

內容全般
第一部 文學評論 一、言語와文學個性 二、文壇原理論 三、생각과 느낌(文學探願) 四、東部의藝術과形象部의藝術 五、新版窓中花 六、歷史와藝術 七、「날개」의 詩學的再批評 八、藝術과健康(金南天) 九、씨토스와作家의 文(兪鎭午) 十、民俗的傳統에의 方向 十一、批評藝術論
第二部 批評藝術 一、閨秀四人論 二、怪才벗ㅡ마르세ㅡ 三、尙虛有藝論 四、藝術의病理學 五、夜櫻出發論(朱요한) 六、判決例文學論(新春作壇에反映된現代朝鮮文學史)
第三部 ACADEMY 一、語彙의語辭點와和文學의古今 二、傳統과技巧問題 三、三次元文學論 四、LOS VON DER NATUR 五、할렘은是非 六、批評方法論 七、로망의近代的惡魔主義的硏究 八、行動主義文學解析(東京文壇) 九、朝鮮文藝學의美學的樹立論
第四部 文藝春秋 一、散論說 二、詩學 三、花子의起源 四、周圍學 五、潤筆考 六、感覺의高次性 七、趣味의데카단시즘 八、NEUES ACHLICH KEIT 九、希臘의追憶 十、永遠의不幸 十一、세잔느無情
第五部 散文藝術 一、바쏘의哲學 二、PROMENADE 三、衣裳의考現學 四、SOUVENIR 五、夕陽의自叙
第六部 文藝時評 一、探照評論(文學總決算) 二、新婚評論說 三、女流作家의性的麗還論花城 四、朝鮮版女流久米論(末峰) 五、文壇主流說再檢討
第七部 文壇時論 一、金裕貞 二、한글과한글文壇 三、느낌과文壇 四、藝術이냐?自殺이냐? 五、評論破壞의緊急性
跋…春園李光洙
索引…(本書所錄의 東西古今의全藝術家、文學者、哲學者近四百名의秩序로운紹介)

にきびとり 美顔水
부름에반드시
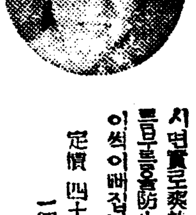
여드름부름에…알브로드로大評判의藥입니다
여드름부름나는때에勸하고십흔藥
▲蚤、蚊、南京虫等의毒虫으로 가려운때
蚤、蚊、南京虫、진드기其他毒虫으로가려운때쓰실지라도大端히 소효로도이藥을家庭에一瓶準備해두시면大端히必要합니다
美容藥으로서도 入浴後와洗面後等에쓰시면實로爽快하야여드름을豫防하고얼굴이썩이뻐집니다
定價 四十錢·六十錢·一圓二十錢
12-271

ベービー散 베-비-산

小兒의설사매키는대 消化不良
小兒의설사는 徐徐히 굿치게하시요 決코 急히 멕키게마시요 그것은 잘못된 素人의療法입니다
發賣元 京城 株式會社 新井藥房

强靭、經濟、代用品
文化紐
特約店募集 見本進呈
朝鮮總發賣元 丸萬商會
大阪市東區內久寶寺町三ノ三 電話東七九二七

謝禮

一金五百圓也

右金額은 大正生命保險株式會社로부터 支拂하는 本人의亡妻에對한 生命保險金으로서 今般同會社平壤支部로부터 確實領收하엿사오바 同會社에서 保險契約後一個年에被保險者가死亡함에對하야 全額의 保險金을 迅速支拂하여주심은 實로感謝不已이옵기 玆에紙上으로 感謝함을謝禮함

昭和十四年三月
大同郡南串面孝南里
張德祚 白

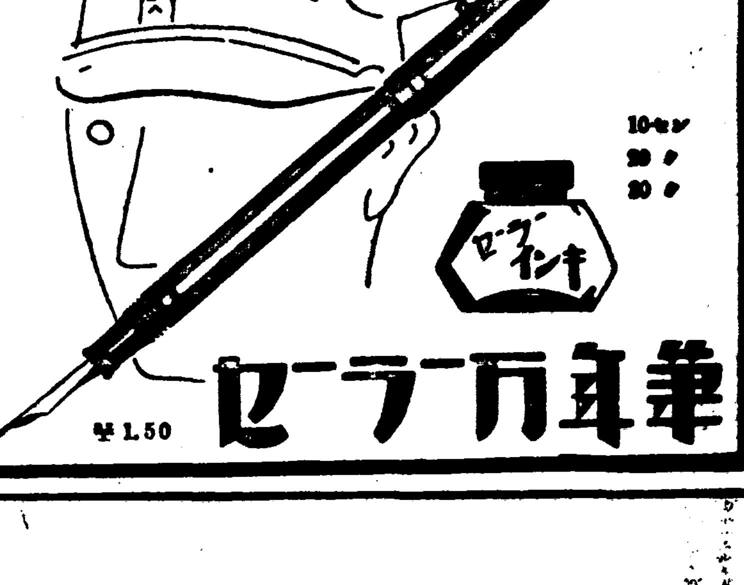

民間金所有高調査

買上手數料는廢止決定

장기건설의 신단계에는 현하시국은 갈수록 자원의 생산확충을 절대요구하는중에도 지하자원(地下資源)개발이 더욱필요하다 지하자원중에도 국제수지(收支)결제에 업서서는 안될 금의 대량산출이 더욱 긴급필요한 국책이므로 총독부에서는 산금오개년계획을 세워가지고 이미 제이년째 착착진행중인데 정부에서는 이에 병행하는 일대국책으로서 지하자원으로부터 이미 지상자원이된 금괴(金塊)금제품을 강제매상하고자 금괴에 대한것은 이미조사를 마치엇고 금제품에 대한것은 방금 조사에 착수하는중인바 양자의 강제매상은 불원한 장래에 실시하게되엇스므로 총독부에서도 이와가치 중앙에서 실시하는 국책에 순응하고자 소위지상금(地上金)강제매상을 실시하고자 준비중이던바 조선은 여러가지 특수사정이 잇스므로 위선 전조선각도경찰부와 그 가장 귀의 소유금제품을 권고매상하는동시에 일반의 강제매상은 당분간 보류하고 먼저 금소유고만 조사하기로되엇다 그리고종래는 조선은행에서 금을매상할때 약그람(一그램)에 대하야 사원(四圓)에 일전의수수료를 바덧스나 오는사월일일부터는 이제도를 폐지하기로되엇다 …

實行되지안는販賣價格!

瑯珐鐵器"아루미"等 告示後에도不履行

本町署에서摘發한管內業者들의無誠意

改過안하면斷乎嚴罰

경기도에서 발포실시한 판매가격(販賣價格)이 업자들의 무성의로말미아마 이주일이 넘도록 실행되지안흔 괴사실 경제경찰창설이후 처음되는 괴사실이나타나서 물의를 일으키고잇다

경기도에서는 법랑철기(琺瑯鐵器)의 판매가격과 작년삼월에 지정한 가격가운데 「아르미늄」 제품의 개정판매가격에 대하야 지난번 총독부에서 발표한 가격기준에 따라서 삼월십오일 경기도고시(告示)제사십삼호로 발표하야 그날부터 실시하게 되엇는데 발포즉일부터 효력을 낸다는 공표를 무시하고 공포된지 이주일이넘는 오늘날까지 법랑철기와 「아르미」「아르미늄」 동업자가 본정경찰서 판내에서는 한사람도 지정된가격대로판매하는이가업고제각기각색각양으로팔고잇는 현상인데 이 업자들에게 무성의를 질책하고 엄중한 최후경고를발하야 그를 이 개과치안흘때는 단호처벌하기로하엿다 …

清凉飮料도價格協定

業者의自肅을道經警當局要望

맥주는 물론 「사이다」「라무네」「소-다물」등각종청량음료는 제에 중세가부가된다는 소식이 전해지자 벌써부터 일부업자들사이에서는 중세를구실로삼어 가격인상을꾀하고잇는 기미가농후하다 그래서 경기도산업과에서는 청량음료수의 본격적인수요기를 압두고 이가튼 중세를 구실삼는가격의부당인상을 미연에 누르고저 불일래로 시내업자들을 도청에 불러다가 위선은 간담의 형식으로 업자를 의자발적인 가격 협정을 종용해보기로 방침을결정 방금그준비에 분망중이다 …

京城楊平間

自動車賃半額引下?

京慶北部線에의競爭策

오는사월일일부터 경경북부선(京慶北部線) 동경성(東京城)양평(楊平)사이에 처음으로 기차가 통하기로되엇는데 하루에다섯번씩 내왕하며 차삯은 팔십오전이다 …

京慶北部線試運轉成績良好

特別志願兵選拔

京畿道도競爭激烈

七十五名募集에千餘名이應募

경기도제이회육군특별지원병선발시험은 이십칠일부터 시작되엇는데 …

大田强盜가府內에潛入?

精動京畿聯盟

新年度事業計畫

理事會開催討議決定

국민정신총동원 경기도연맹에서는 이십팔일 오후한시반부터 도청제일회의실에서 하전(賀田)이사장의사회로 이사회를 열고 …

東洋醫藥協會

來月十五日創總

西小門町에小火

十二路線街路網工事

十四年度에實施決定

경성부에서는 십사년도예산에서 가지게되엇는데 …

路線	幅員	延長	工事內容
▲太平通—阿峴町	三〇米	一四六〇米	用地買收
▲武橋町—三角町	二〇〃	八〇〃	酒泉川暗渠
▲永登浦—登山町	三〇〃	一九〇〇〃	鋪裝工事
▲永登浦水道線西部	三〇〃	一二〇〇〃	鋪裝工事
▲淸凉里—往十里	三〇〃	三〇〇〃	橋梁만으로四〇米
▲阿峴町—老姑山	三〇〃	一八〇〇〃	鋪裝工事
▲蓬萊町二丁目—鮎町	三〇〃	一三〇〃	鋪裝工事
▲上往十里町—敦岩町	一五〃	一五〇〇〃	用地買收
▲永登浦—水道線東部	一五〃	六一〇〃	鋪裝工事
▲新設町—祭基町	一五〃	三〇〇〃	新規
▲道林町地內	一五〃	三〇〇〃	鋪裝工事
▲道林町—登山町	二〇〃	一三一〇〃	鋪裝工事
合計十二線		一一五四〇米	

定期航空發着時間改正

대일본항공회사 경영의 조선관계 정기항공은 (사월일일부터) 각각다음과가티 결정되엇다

▲新京—東京線(急行便)

【東京行】		【新京行】	
新京發	前七、五〇	東京發	前七、〇〇
奉天着發	同九、四五 同一〇、五	大阪着發	同九、五五 同一〇、三五
京城着發	同一〇、四五 同一一、五	福岡着發	後一二、四〇 同一、一五
福岡着發	後二、〇〇 同二、五〇	京城着發	同三、二〇 同三、五五
大阪着發	同四、一五 同四、五五	奉天着發	同五、三〇 同六、一五
東京着	同五、四五	新京着	同四、三〇

▲京城—大連線(急行便)

【京城行】		【大連行】	
大連發	前九、三〇	京城發	後一、二〇
京城着	同一一、一五	大連着	同三、〇五

▲京城—大連線(普通便)

【京城行】		【大連行】	
大連發	前七、一〇	京城發	後一、一五
新義州着發	同八、五五 同九、一五	平壤着發	同二、二五 同二、五五
平壤着發	同一〇、一五 同一〇、四五	新義州着發	同三、五五 同四、一五
京城着	同一一、四五	大連着	同五、五五

▲京城—大阪線(普通便)

【大阪行】		【京城行】	
京城發	前一〇、一〇	大阪發	後一二、一〇

▲京城—淸津線(五月一日부터實施)

【京城行】		【淸津行】	
大邱發著	後一〇、〇五	福岡發著	同一〇、一〇
福岡發著	同一二、〇五	大邱發著	後一、〇〇
大阪着	同五、〇〇	京城着	同一、〇〇
淸津發	前七、三〇	京城發	後一、三〇
咸興着發	同九、〇五 同九、五〇	咸興着發	同三、〇五 同三、五〇
京城着	同一〇、三五	淸津着	同四、三五

(이밖게복강—청도—천진 북경선, 복강—상해—남경선, 복강—대만—대만선, 복강—대련—동경선다이야의 일부도따라서 개정되엇다)

月尾島潮湯 四月一日부터開場

오는사월일일부터 인천월미도조탕(仁川月尾島潮湯)에서 영업을 개시하기로되엇스므로 철도국에서는 이날부터 인천월미도간대합소(手荷物)(관계출장소)에서여객수하물 취급을 개시하기로되엇다

祝入學

京城農業

▲農科 四四名 …

京城公立職業(專修科)

▲自動車科 二十二名 …

▲時計科 十一名 …

▲理髮科 十名 …

誘拐魔"斷食抗戰"!

辱說을퍼부으며取調에不應

第八回都市對抗卓球

朝鮮豫選會要項

日本卓球協會主催 第八回全日本都市對抗卓球大會는 來七月一、二兩日間 府民館大講堂에서 開催 …

選拔中等野球

(第三日)廿八日分 ◇第二回戰

高松商業	一一〇〇〇〇一〇〇	5
平安中學	〇〇〇〇一四〇〇〇	3

天氣豫報

槪況 高氣壓은 支那內陸과 滿洲로 퍼지고잇는데 勢力은 弱하다 低氣壓은 九州의南海上에 七五八耗를示하고 北東으로 進行하고잇다 朝鮮滿洲는 晴 表日本及北海道는 曇 中部南部는 곳에따라降雨가잇다

豫報 今夜와明日은 개엿다 흐릿다한다

昨日最高 十二度八 / 同 最低 零度五 / 廿八日朝最低 三度零 / 同 正午 十度七

廣告

日·獨·英·米 特許
醫學博士 三木 二十先生 推奬
食慾이늘고 便通이고르며 밤은安眠! 몸이무럭무럭번다
胃腸에 自力健康器
東京神田·國民保健振興會

精力强進劑! 參茸トニック
主治 虛弱、早老、神經衰弱、心臟病 …
製造元 參茸堂製藥株式會社 / 發賣元 木村藥房

居酒祭 歌ふ天使 メトロ大作 シャネット·マクドナルド主演 / 北へ歸る 花柳小菊·見明凡太郎 / 黃金座

結婚の條件 惠乃玉
新人短篇傑作集 發賣
規則은업지만 健康이무엇보다第一!

燒酒藥酒再製加入原料大推獎
公認 漢榮中學院 生徒募集
名刺
京城中等學院 生徒募集
京城法政學校 生徒募集
漁具製造卸商 投網·鳥網と釣具 京城 竹添町 網屋

코병으로 困難받는 여러분께 — 宅에서도 손쉽게 곳칠수잇는其方法 鼻科講座美册無代進呈
高血壓·中風 腦病·神經痛과 今津博士의 苦心한 硏究 — 今津研究所
現代體力增進法 中央體育研究所
商工省推定 優良國産 特許 コントロールミシン アイデアルミシン 楠商店
銀狐兎、안고라兎 廣島縣安佐郡 龜山養兎硏究所

祝 朝鮮古典音樂大會
李東白隱退記念

藥用 クラブ齒磨

專賣特許の殺菌劑配合
大楠公印の健康齒磨

健康한齒는 興亞의礎!

口腔衛生은 單純한齒만의 問題가아입니다 얼마나 만흔病이입으로始作되는지아십니까 齒磨의選擇도더욱嚴密히하서야 될것입니다! 特許의强力殺菌劑配合의クラブ齒磨를 使用하심에따라[illegible]를캐될것입니다。

★아모든配合의殺菌劑는 一萬倍로도稀薄시켜도虫齒齒槽膿漏의病菌을爲始하야肺結核菌까지死滅시킬수잇슨故로

專賣特許

有機性구로라민의
活性구로-루配合

藥用洗顏
ニ-ド- 洗粉

여드름
죽은깨
色黑
기름끼는
얼골

의분도…인제念慮업습니다! 化學의進步로이런훌륭한洗顏料가나왓습니다。이洗粉으로洗顏하시면모든걱정거리를解消해서 몰라볼만큼애티잇고빗갈힌윤이 흐르는살결이됩니다

萬象甦生의春

당신의얼골도、살결도、아름답고、明朗하고、健康하게……또한化粧떨시가나는美肌가됩니다

從來의여러가지洗顏料와藥으론效果를못보든분도이것만은꼭試用하시기바랍니다

見本進呈

大阪市東成區中道町二
田中善株式會社

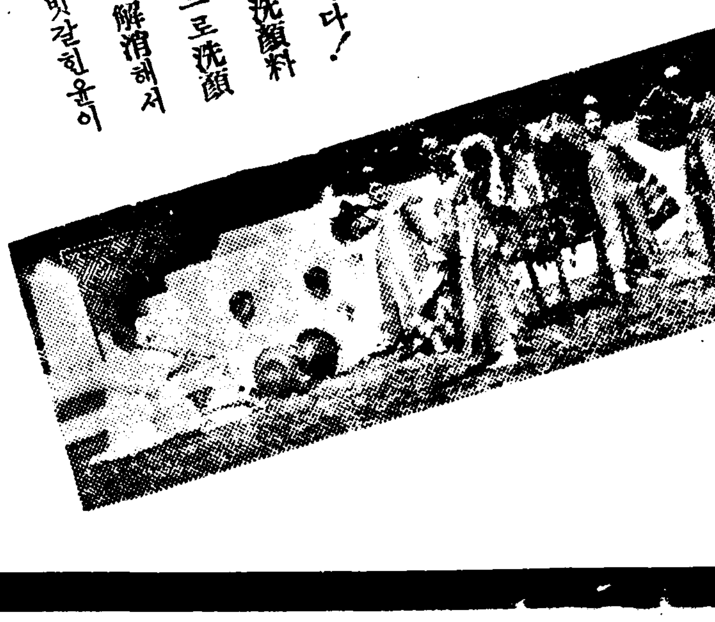

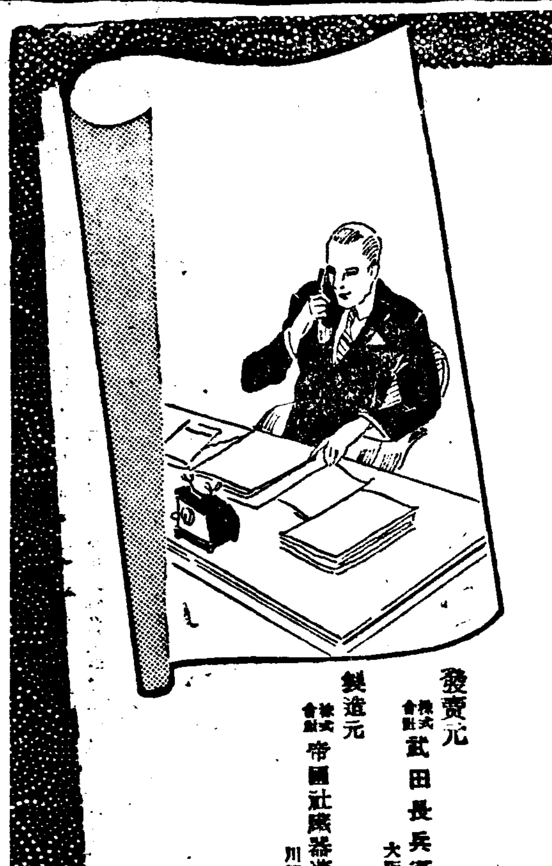

男性호르몬
エナルモン
에나루몬

疲勞의恢復에 能率의增進에

エナルモン은强力男性호르몬으로서、一般老機能減衰한諸臟器를賦活하고、一般老衰現象을豫防·恢復할뿐아니라、新陳代謝를노피고 造血機能을良好케하고 活力、精力을增進해서男性的特徵을發揮함에依하야、널리醫界에賞用됨 (文獻說明書進呈)

國際聯盟中央試驗所主任파크스博士는『各種男性호르몬製劑의效力比較試驗結果エナルモン은其成績他製品에比하야顯著히强力하다고』報告했다。

エナルモン의適應症

一、初老·老衰期…頭痛、頭重眩暈、强度疲勞感、能率低下睡眠障碍、眼精疲勞、神經衰弱、肩臂痛、耳鳴、心悸亢進等

一、靑壯年期…男性的特徵을發揮치못하는 各種官能性障害並心身過勞、神經衰弱等

【價格】內服用錠劑 三〇錠(三圓五〇) 五〇錠(八圓五〇) 一〇〇錠(一六圓)

外에注射液을市販함

發賣元 株式會社 武田長兵衛商店 大阪市道修町
製造元 株式會社 帝國社臟器藥研究所 川崎市大宮町

女性호르몬
オバホルモン
오바호르몬

女性의健康과 月經을支配함

オバホルモン은、國際標準品에全然一致한卵胞호르몬製劑로서、女性特有의機能을잘發現하고、卵巢機能을活潑케하야月經을正常化하고、活力減衰한諸臟器의機能을賦活하고新陳代謝를노피고서血의血行을良好케하야써女性의健康을保護增進케함 (文獻說明進呈)

オバホルモン의適應症

一、月經不順、月經寡少、月經過多、結婚期前後의神經衰弱、月經痛、不姙症、不眠症、

一、五十歲前後의頭痛、腰痛、耳鳴、上氣、眩暈心悸亢進、多汗、四肢冷感

一、乳汁分泌不定或은減退

【價格】內服用錠劑
(五百單位) 三〇錠(一圓六五) 五〇錠(二圓七五) 一〇〇錠(七圓二〇) 五〇〇錠(三〇圓)
(百單位) 五〇錠(一圓五〇) 一〇〇錠(二圓七〇)

外에粉末注射液을市販함

發賣元 株式會社 武田長兵衛商店 大阪市道修町
製造元 株式會社 帝國社臟器藥研究所 川崎市大宮町

38(2)100

美活石鹼
미활비누

株式會社 吉田久四郎商店

순결하고 건강한 국민을맨듭시다

집안을망치는화류병 전쟁때에는더유행해

세상에 제일 무서운것은 화류병이란것은 대개아는바입니다. 이화류병이 현재만하드라도 얼마나 만흔지어루헤아릴수조차업슬 지경입니다.

더구나 이런 종류의병은 전쟁이잇슬때 더만히 퍼지는것입니다.

가까운례를 들어보드라도 세계대전때 독일국군중에는 처음엔 천명에 약이십이가량 환자가잇더니 전쟁제일년에는 사십오인 사년만에는 사십칠인―이러케 증가해서 대전이끗날때쯤은 대단한세력으로 퍼젓답니다.

화류병이 이처럼 퍼지는것은 일반으로 이러한병에대한 지식이업기때문에 이런것이 얼마나 무서운것인줄 모르고 함부로 처신하다가 이병에걸리고 또걸려가지고도 적당한 치료를 못해서 병을듧히고 또 자손에게까지 그무서운 해독을 미치는것입니다.

운수불길해서 화류병에 걸렷드라도 부끄럽고 창피하고 돈이든다고 우물쭈물해서 고치지못하면 결국병도못곳처보고 자기자신이 망하고 병독을 자자손손에 유전시키는것입니다.

그리고 가정에선 불구자 백치(白痴)、미친사람들이나는수가 만흐니 이꼴되면그 집안은 망햇다고 볼수잇지안습니까.

물론자식을낫는 생산하는 율(率)이 적어지고 아이들어 죽는수효가 만허지고해서 생각만해도 무서운일입니다.

임독(淋毒)이나 매독(黴毒)은 어느것이나 그병균이 여간해선 업서지지안습니다.

임독으로 말미암는것은안병(眼病)、건초염(腱鞘炎)、심장내막염(心臟內膜炎)、불임병(不姙病)을이르키고 매독은 노척수(腦脊髓)의 신경계통을 범합니다.

매독이란것은 소의심대를 나려간다는말도잇거니와 한번이병에 걸리면 자기뿐아니라 안해에게 감염이되어서 안해의 혈액중에『스피로헤―타』가 태반(胎盤)을 통해서 태아(胎兒)에게감염됩니다.

이러케돼서 매독잇는사람의자손은 대개가 유산(流産)을 하거나 조산(早産)을하거나합니다. 그러치안코 제달이 다차서 나드라도 애기가 발육이아조나쁘고 전신에 종기가나서 나면서부터『유전의자신』이되고마는것입니다.

그래서 어려서 노막염(腦膜炎)이나 위장병에 걸려서 죽는수가만코 또죽지안코 자라다하드라도 백치(白痴)저노(低腦) 병어리소경 지랄병이되는수가 만습니다. 또는 병독을가지고나도 처음엔 외양으로나 정신적으로나 별로 병이보히지안코 공부도잘하다가도 상급학교에가서 갑자기 정신에 이상이생기여 미치는 청년이나 소녀이만케되는것입니다.

어쨋든 매독은 치료를해서 보이지 자신은 나은줄을 알게될때도 어병이 전전히 내장까지드러가서 간장(肝臟)、노신경 척수 수화기(循環器)、등 병으로해서 죽는사람이 어떠케만흔지 모름니다.

이러한병으로 말미아마 사망률이만코 또는 불임증으로 자손이 만히나지못합니다.

동경제대안과에서 조사해본결과 소경백명가운데 삼십삼명은 임독으로 말미아믄 농루안(膿漏眼)이라고하니 무섭지안습니까.

헌파라솔이 새것처럼된다

「스·파」것보다이게낫지요

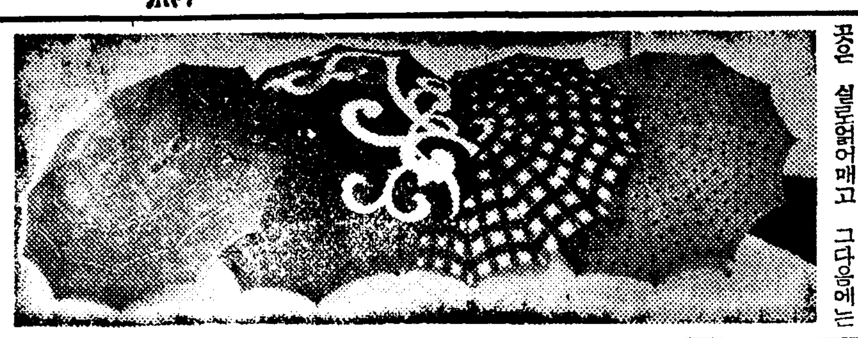

파라솔도 금년에나오는것은 모두갑시비싼데다가『스·파』가석겨잇는것이만흐니까 전에밧던헌파라솔을 개생식혀 바드시는게어떠켓습니까.

○

몬저파라솔을 펼처서 상한데가업나한번살펴보아 좀헐어상시끈곳은 실로얽어매고 그다음에는 난 세척제를 쓰시되 솔에무처두가지고 잘씨서낸뒤에 냉수나 미지근한물로 비누기운을 쭉빼십시요 이런경우에는 비누나물의온도도 천의빗갈이 빠지지안흘 정도로대중해야됩니다.

○

만일에 천이탄력이업다던지 두테가업서보이거던『제라친』을엷게탄물을 불쿼일로 치어 파라솔을 펼치고 고르잡지해말립니다. 특히주의할것은 말릴때에 쇠살에무든물끼를잘닥거야합니다.

○

염색하는데 가장간단한 방법은 비단인경우에는 산성 염료(酸性染料)를엷게 탄물에먹는초나 조산(醋酸)을 약간처서 풀귀안으로 고르잘합니다 마른뒤에는 주전자의물을 끄려파랑의 김을 펼처들고 비벼돌리면서 그김을 쏘이면 물감이든듯이 배입니다 맨처음부터 진한물감을 드리면 곱게되기어려우니 면번이라도 이러케거듭하십시요 그런데 을 드리는것이 무난합니다

○

파라솔의 천을벗겨내어 조산을너흔물에 너허삶은뒤에 잘빨려가지고 주전자김을 쏘여주름을 펴면됩니다.

이천을다시 살에씌우라면 집에서하기보다 우산집에마끼면 싼갑세로 됩니다.

○

만일 천이상한곳이 잇스면 수가튼것을 노하감추리 숨길수잇습니다.

억개결리는것은 비타민·삐의결핍

먹는음식으로고치거나 국소주사가제일잘드러

봄이되면 억개가 결리는수가 만습니다. 특히 이병은 부인네들에게 만흔것을 봅니다.

억개결리는 증세에는 대체로 두가지가잇는데 특발성(特發性)이것과 속발성(續發性)이것이잇습니다.

특발성의것은 다른데 병의원인이 업드라도 저혼자 단독으로 결리는것인데 그러나 만지한번결리면 오래갑니다.

즉 그원인을 알어보면 과거에 울든 심한걱정, 불유쾌한자세 어두운광선, 운동부족, 과거의울주, 심하게답배피인것, 뒤가순하지 못한것등입니다.

이와가튼 것들이 어떠케되어서 억개가 뻐근하고 압흔증세를 내는지는 아직까지도 자세하지못합니다.

속발성의것은 그병의 근원이 되는 다른여러가지병이 잇습니다.

즉여러가지 신경증, 자궁병, 위병, 심장병, 호흡기병, 치통등이 잇습니다.

이러한병이 잇슬때는 웨억개가 결리느냐하면 그병이든곳을 싸고잇는 신경이 자극되어서 이것이 반사적(反射的)으로 경수신경(頸髓神經)에전달되고 다시 거기서부터 억개와 동에잇는 말초신경(末梢神經)에 전해져서 그곳에 혈액이괴이고 근육이 옥으러들기때문에 억개가 결리는증세가 나타나는것입니다.

그런데 유발성이든 속발성이든 어떠한것이던지 억개가 결리는 증세를 가질수잇는 체질은 대개가 영양적으로 비타민B가 결핍하다는것입니다.

그리하야 종내의 치료법과가치 습포, 안마, 침, 전기, 뜸등 그밧게 여러가지로 약을쓰는 치료법은 그저 일시적 효과밧게 엇지못하는것을 알엇습니다.

날 억개가 거리고 아플때는 비타민B를 그압흔사리에 주사하면 불파한시간 내지 삼십분만에라도 아픈것이 업서지는것을 봅니다.

그러므로 비타민B를 먹거나 주사를하는것이 억개가결리는것을 정말로고치는치료법입니다.

오새맛잇슬 우렁이산적

논에나는 우렁이(田螺)는 요즘이 제일맛잇습니다.

우렁이 싱싱하게 산놈을골라 삶어가지고 소금과 재를치고 박박문댄뒤에 물에한시간 가량 담거두면 해금내가 빼저 맛이조하집니다

인제그것을 꼬챙이에다끄여 가진 양념한 고치장에 찍어 불에굽습니다. 그런데 그고치장에 계란노란자우를너코 설탕이나 좀치면 맛이더 훌륭하게돼요

구미의유행소식

청려한구슬문이

구미의 부인들게에 주목을끄는것은 요즘와서 동그란 구슬문이로되어 한창더 참신한 근대조를 나타내고잇는것입니다. 구슬문이는 젊은사람에게는 얼굴을 퍽 젊게 보이게하고 나이든부인에게는 우아한 체를 보이게하는데 그단조한것이 도리어 개성을 발휘하게합니다. 불루 계통에검정 쨍쨍한 멧벽파 나는듯한 연두빗체 자연에 어비치나 네비블루、블류물의구슬문이의여성을 배합한 소화미를 생각해보시요.

이 구슬문이는 산뜻한 운동복 아푸런누운가튼데조흡니다. 때사인은 복잡스러지 안허야조습니다. 빗다른천으로 무아삽블을해도 멋지겟습니다

(사진은 히것파 블류―블루의 구슬문이로 안삼블을 하온동복 아래는 역시 원피―스와 보레로의안삼블인데 나드리옷입니다)

위생도덕

순사 『쩌놈 이밤중에 남의집 들창은 왜여는거야응』

도적놈 『네 실상은 방의 공기가 나뿔것가태 산소를 좀 너허줄 작정이엇세요』

(글은사람 박한수)

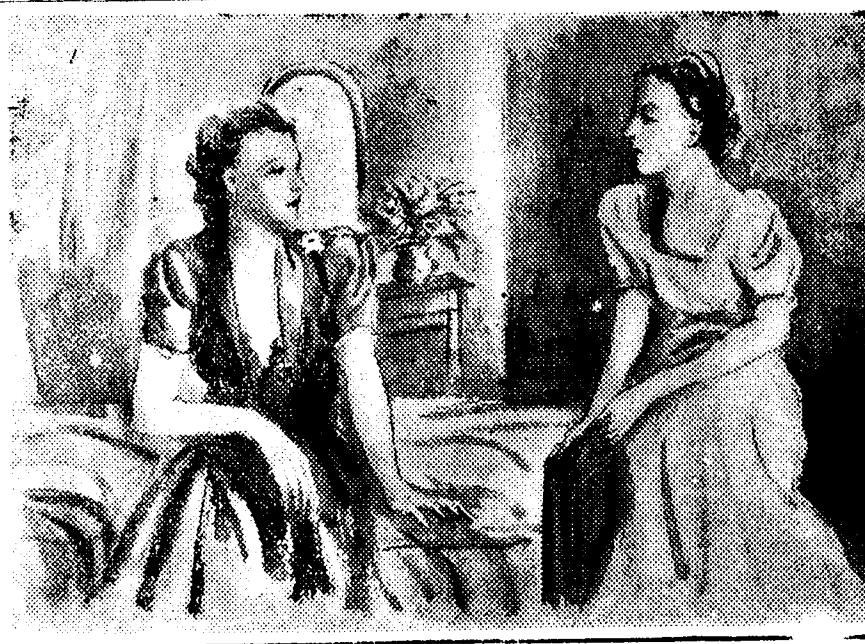

長篇探偵小說

魔人【三】

金來成 作 / 崔根培 畵

무서운戀愛史(四)

행복되어야할 결혼이며 희망에 빗나야할 신혼생활이 거마는 공작부인 주은몽의 아름다운 공상은 그것이야말로 일장춘몽의 꿈쪼차 꿈새도업시 그림자처럼 자기의 뒤를 따라다니는 악마―저 백도사의 애기중이던 해월로 말미아마 여지업시 짓밟히고야 말엇다.

어린 시절에 철업시 저즐러 노흔 조그만 실수는 주은몽의 화려한 생활도(生活圖)로 하여금 원망과 저주와 복수의 칼날이 번쩍어리는 암흑의 비조로 몰드리게 하고야 말엇던것이다. 더구나 해나지면 삼청동원일대의 목어진 수풀과 드넓은 정원은 칼칼한 장막속에서 소리업시 잠자고잇다. 그 칼칼한 장막을 술그머니 헤치고 복수의 악귀로 변해버린 도중 해월이가 어느때 어디서 주은몽을 해하려 달겨들는지 알수업는 일이엇다.

은몽은 수풀을 스치는 바람소리만 들어도 무서워 하엿다. 개만 지저도 오솔을 으슬으슬 떨엇다.

『어째 그런지 저는 그 해월이가 우리집 근방을 해매이고 잇는것 가태서 못견디겟서요.』

어떠날밤 은몽은 무서움에 찬 눈동자로 남편 백영호씨를 말똥말똥 처다보면서

『예전부터 하는말이 중은 심심산골에 들어안저서 오래동안 도를 닥그면 신선이 되여서 하늘로 올러갈수가 잇다는데 아마 그놈은 오래동안 도를 닥거서 요술을 배웟는가봐요.』

그런것을 어린애처럼 새삼스러히 뭇는 안해가 백영호씨는 무척 애처러웟다.

『은몽、무엇을 그리 두려워하는게요? 아무 걱정도말고 마음을 편하게 가저야합니다. 내가 이처럼 여페서 지키고잇집 안소? 이중에는 남수와 정란이가 잇고…』

그러나 은몽은 위로하는 남편의 말에는 귀도 기우리지 안는듯이

『그래두、그래두…』

하는 모양이엇다.

사실은 백영호씨도 입으로는 안해을 위로하면서도 뭐가 도무지 헤아릴수업는 공포에 자기자신도 사로잡혓던 것이다.

첫째로 저번날밤 가장무도회에서 은몽을 해할려던 어릿광대가 온데간데업시 사라진일이라든가 이선배란 화가가 래평통 막다른 골목에서 땅으로 자죽듯이 업어진 일이라든가 결혼식장에 나타낫던 해월이가 눈깜박할새 자최를 감춘것들을 다시금 연상해볼때 이 모든 사건은 실로 커다란 신비인 동시에 커다란 무서움이 아닐수 업섯다.

연기처럼 몸만잇스면 어디로든지 기여드는 해월이! 그는 마면 사람인가 귀신인가?…

그것은 하여튼 백영호씨가 이층침실에서 오상의 변호사와 여야기를 하고잇슬때 아래층 침실에는 은몽과 정란이가 도중 해월이의 이야기를 하고 잇섯다.

『그럼 어머니가 바루 열여섯살 나던 여름이루구먼요?』

『그러치 열여섯살에 무슨 철이 잇서?』

『그래두 어머니 열여섯살이면 뭐…』

정란은 제입으로 배앗는 이『어머니』란 말이 처음에는 무척 어색하기 짝이업섯스나 뭐 그렇지 엇다고 자기 감정을 어루만저가며 한번두번 부르는 사이에 지금은 도리어『어머니』라는 말투에 새로운 감각을 느끼는 정란이다.

침대우에 누은 은몽의 해말쑥한 얼굴에는 차츰차츰 어두운 비치 떠돌기 시작한다.

『열여섯살이라두 뭐 난 정말 아무것두 몰랏서.』

『그래 그 해월이란 애기중과 무슨 언약이 잇섯수?』

『잇긴 뭐가 잇서. 내년 여름에 또 오라기에 오겟다구 그랫슬뿐이지. 그런걸 그이가 무슨 큰 약속이나 한것가티 밋고……아어 참、사람이라니 어디서 어떤 실수를 저지를는지 알수업서. 아어 무서워! 그 지긋지긋한 중놈이 언제 또 바툴 죽일려고 달려들는지………』

은몽은 몸을 부르르 떨며

故 丁貞烈 編
빅타―春香傳全篇
最上의吹込陣容과最良의
레코―딩으로된春香傳의金字塔!
古典春香傳은이제各方面에새로운關心을니르키고잇다。그러나貴下는春香傳을말하기前에그唱을드럿는가?
吹込名唱諸氏 丁貞烈 李花中仙 朴綠珠 林芳蔚 金素姬 鼓 韓成俊
全十九枚 解說附 二冊附 金廿二圓
李花中仙傑作集 全六枚·紙케이스入·六圓六十錢
伽倻琴名盤集 全六枚·紙케이스入·六圓六十錢
빅타―레코―드

高級社交場 白馬
京城鍾路和信裏 電光三九·一六○七

趙鳴岩作詞 朴是春作編曲 傑作流行歌
OKEH 12222
青春夜曲 南仁樹
오로라의눈썰매 南仁樹
花草新郎 金貞九
金剛山絕景 花子
(12223)
오케―레코―드

포리도―루 一圓十錢盤大發賣
俗謠 영감타령 鮮于一扇 金周鎬
新民謠 朝鮮八景 千里夢 鮮于一扇 李花子
流行歌 안개낀섬 金龍煥
流行歌 얄구진運命 金龍煥 林玉梅
流行歌 豆滿江뱃沙工 金龍煥
短歌 千里江山 새타령 李東白
劇 港口의一夜(全集) 全玉 王平
俗謠 遠浦歸帆 鮮于一扇 金周鎬
포리도―루

品質 實行 産額 鮮滿一 躍進!! 鮮滿の代表品
祐
キッコーユウ醬油
嶋屋醸造株式會社

滯症良藥
朝鮮賣藥
령신환
朝鮮賣藥 령신환은 內外에 定評이잇는 滯症의 王者입니다 당 때는 령신환의 服用이오니 只今부터 常備하시오
製劑元 朝鮮賣藥株式會社 京城府黃金町二丁目 振替京城二四八○番

學藝

戰爭文學春列傳 ❶

줄쥬·듀아멜의制作態度
—戰景描寫와人間의再發見—

(上) 孫宇聲

0兄! 『砲火』의 作者를 발려달라는 兄의 편지와 줄쥬·듀아멜의 生涯와藝術을 主로 大戰參加를 中心으로하여써 보아달라는 付託이 同日에 내게 닥처온것은 아마도내一生의 特記할 事件이겟습니다。나는 아직도 兄께편지써볼 勇氣가 안나는데(오— 理想과 生活의 關聯된人物論에게 편지쓰기만치 더 큰努力이란 업슴니까요。兄의 편지를 바덧다는事件, 그리고 내게 내가입지못하는 듀아멜의生涯를 써달라는 付託을바든事件, 이두가지가 너무도 엄청난일이기는하나 良心을 興奮시키지오편 나이라 배풍우하게 듀아멜이 어떤잡품인가를 두서보앗습니다。多幸히그의短篇集『文明』과, 르네, 랄루의現代文學史가 書架한 구석에 잇섯기에……

×

武者小路實篤의『새로운마을』을 아마記憶하고게시지요 心魂에餘裕가진者들은 理想과現實의 混同을冒險하며 아메리카의無人境에 理想鄕의建設로出發하기도 躊躇하지안습니다 줄쥬·듀아멜도 이部類의理想家로서 빌드락크, 알코, 알베—르·그떼이즈·안리·말랑等과하게 巴里郊外의독개비나옵만한 數年동안의 廢屋이던 古屋을 차저내여 그곳에希望의 빗나는 理想鄕『修道院』을 建設한것입니다。年代를 차저보니 듀아멜은 一八八四年生『修道院』의建設은 一九〇六年晩秋 그의二十二歲때여니 그런 지할만한 時節이아닙니까?

一派에는類가 모여드는것으로 未來의政治家를志願하는 로돈족가지고잇는 안리·말랑이 印刷機械一式을 寄進하엿스므로 이『修道院』에서 듀아멜의『戰場과傳說』이란 詩集이 發刊되엿습니다 그리고 이곳은 어느듯 野心만흔 젊은文人들의集會所가되어서有名無名의詩人, 小說家, 劇作家, 俳優, 女優等屬이 놀러오기도하고 와서살기도하며 어느듯 이團은 文壇의 新銳部隊一派가 되엇던것입니다。『修道院』의 存續期限은 겨우一年半 그러나 그동안에 이곳에서 듀아멜은 女주·브란쥬·알바—노와愛情投合하여 結婚까지하엿스니 그의 一生의 가장 特記할 時代라하겟지요。『修道院』에 주—르·로맹이 詩集『和一의生』을 携帶하고들어와질때 이들의 熱狂은 이것이 佛蘭西詩壇에한 에폭크인것을 알엇습니다 그다음 이和一主義가 詩壇을風靡하엿슬때 지금말하자고하는 듀아멜도 當然히和一主義者로指目케되엇습니다 그러나 아마 評論家의말을 들어보면 그는 이和一主義와 完全히和一치 안햇던 模樣입니다。아시다시피 로맹의 유나니미즘(和一主義)은 時代思潮의 純化運動이엇습니다。『유나니미슴은 生存力업는 秩序의 破壞者이다。그는生存力업는 存在와의關係의 堆積의破壞者로서 生存力잇는 群衆의容器를創造하고自體를그것이 混濁한이얼게 銳感할수잇는 法則을 容認하며 探求한다』라고 크레미유—는解說하엿습니다 그런데 듀아멜의 最初의詩集속에『하나의詩』를읽어보면『나는精靈이다 永遠의美다, 神은 잇다하면 나를創造하엿슴으로 神이된다……』하며 叡智한 純粹한法則을찾는 態度로보기에는 容納하기에 對한 그精神보다 宗敎的인것을 말하고잇슴니다 그때부터 벌써유者의 地位를抛棄한이니 유나니미슴과는 相距가멀어서잇습니다 더구나 그가한 로맹의評을보면 그의位置는 明瞭히지적여지는것입니다『내생각으로보면 思想을探求하는心術이 벌써 유나니미事件속에 默殺과 技術의觀念박게 抽出하지못하엿다』하엿스니 아마도 듀아멜은 確信이라는것을 拒否하며 精神을描寫하며 유나니미슴의『純粹를探求』하는 不純粹作家 細胞하며 精神보다도 心情의眞實性에 더큰確信이 잇는것갓습니다 이詩를보세요

『五月의아침은 텃얼는 幸福에빈차서 眼瞼얼는 幸福에빈차서 모두이것을 올라는것갓네!』하고보면 그의天賦는 유나니 파는因緣이적고『사랑함과 멀리는 이心臟박게 내게는 아모힘도업네』라고할때 사랑이 그에게 事物에 獻身하려고하는 意志를주는것이며『내가아는바를 남에게 賦課하기보다는 그들 그대로 그自體의理致를보려네』하는것이 그自身을 倂在로하는 것이아니라 變形업는 外象의容認이『眞實로普遍的인 內心의 反響』의探求를 그의 詩의精神가 顯著하고 잇습니다。

(三月映畫評) 사랑에속고 돈에울고 (下)

徐光霽

人間의眞理라는것은 崇高하고 高邁한데만 잇는것이아니요 俗된社會에서도 人間의 眞理와 美를 잡어낼수잇다면 藝術에잇서서도 純文藝만에 藝術的價値가 잇는것이안이요 通俗文藝에잇서도 藝術的價値를 잡어낼수잇스니 뽗는 人間이 아모리 貧賤한生活을하드래도 거기에人間的美가 잇슬때에는 高潔한 에스프리가 새여나오는것이며 갑싼 메로드라마라하드래도 映畫的꾸에—지가 잇슬때에는 아름답게보히지는것이다。

그러나 映畫『사랑에속고 돈에울고』는이兩者의 아모것도 갓지안헛다

朝鮮映畫界에『에스프리·누—보—』가 부르지저지는 今日에 二十年前의金陶山式 新派俳劇을 映畫로 만들어 냄다는것은 기괴 한번생각해볼 問題다。

最近內地의 通俗映畫를 보드래도 가령例를들면 數가어게지만『愛染かつら』『家庭日記』『良人の貞操』等等을보드래도 그것이 모두通俗映畫일지라도 거기에現實의人間과 生活이잇고 運命을 끄집어내여 메로드라마로 만들엇슴으로 現實生活의 업는것은 잇지안햇다。

『사랑에속고 돈에울고』의錄音은 錄音이라고 말을 부칠수 업게 되엿스니 錄音이 조와엇다고 할수잇는 곳場面만을 보드래도 自己의 안해가 죽어자빠지고, 사랑햇던 女子는 氣絕해 업드러진 이 人間의 最大의 悲劇的場面에 잇서서 사랑햇던女子의 참참못을 가리기위하야 태연히 日記册을 읽고잇스니 우리의 現實에서 우리의 人間으로써는 到底히 꿈에라도 생각할수업는일이니 이것이二十年前의 金陶山의 新派俳劇이안이고 무엇이냐?

두시간이나 가까운 映寫時間을가진 이긴필름을 錄音이라고는 全然안이되고 끄테가서 조금 …라고 世上에 토—키—라고 내여놋는 國寶이나 錄音技師는 朝鮮의 國民族의 映畫界보다도 못하 化的이나 藝術的 教養이 업다고 新聞雜誌에 있스니 들리지안는 토—키—가 어 世上에 어디잇스며 그것을 참고 두時間 동안이나 보고잇는 觀衆의 피로움을안다면 觀衆이나 技術家로써의 良心은 잇슬것이다。

京城撮影所에서나온 初期의토—키—가 지금나오는 토—키—보다 훨씬錄音이 조혼는데 귀에가지넘 오늘에 오히려 錄音이나타난것은 믿써—나 모니터—의 技術的關係보다는 製作陣營이 을아간다。

이映畫는 映畫的씨퀀스나 씨쥬에숀이업고 俳優들을 것계하고 안계하고 서게해가면서 事件을 어야기시킨데 不過햇는데 이 어야기돗차 들리지안흣스니 더말할것업다。

舞台에서 오랫동안 일은俳優들을가지고 다이야로—그하나 액…

陽春素人對碁戰

=【5】=

白 金采煥
黑 金薰允
(込出四目半)

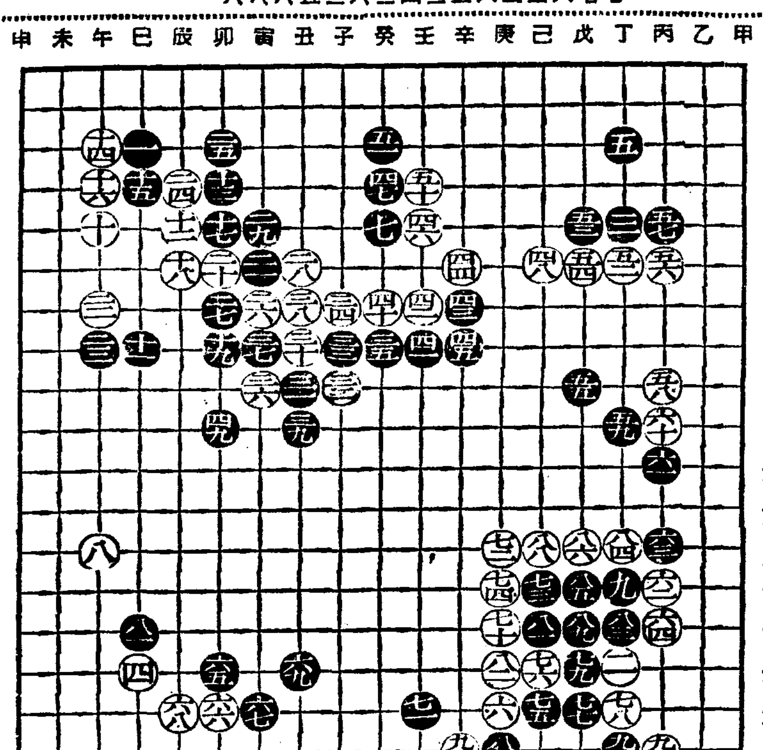

黑軍은西城落日 白은坐收漁人功

權秉郁

兵法에 將驕卒惰者는 必敗라하엿스니 十分注意를 喚起한다 黑七七이 戊의一七로 白陣을向하야 侵入함은 아주好手로 認諾하며 白七八은 凝思良久에 丁의一七로 防備하니 이또한 緊切한 酬應이다 黑七九로부터 九一까지는 戰略의秘訣을 細密하다면 그中間에 奇怪異常한 忘着과 失手와 無禮와 誤算과 忘着가 一潮으로들고 누르고치 併殺하야 二重三重으로 複雜多端化하여가니 當局者心鏡은 勿論이고 觀戰者가모다 失色하기를 마지안는다 若參考圖와가티 作戰하엿스면 그前程이 엇마나 裕遠하엿슬까—昨譜局示에 黑七五石이 必有神秘하리라한 好評도 今至어仄 月落轅門胡笳에으로 보내고 마럿다—閑話는 休題하고 白溝의 用兵術을 좀紹介하여볼까 白八〇으로서 九二에 이르기까지는 모다 順序를 따라 加不得減不得으로 끈코 죽이며 몰고 쪼고 밧고하야 온 까닭에 變化를 다幻出하야 마치내漁人의功을 坐收하게되니 차말로 可頌할신저 黑을爲하야 다시 一言을 告한다면 어떠한六韜三略을베푸러 呼風喚雨로 搬局戰을展開하야 流勢를挽回할까 西城月落이다 다음讀者는 南陽空地에서나 籌養兵刀하야 中原에다시逐鹿戰을 꾀하여볼지 이도疑問이다 아서라 往事는옮깃업다 노래나 불러볼까 西城落日찬바람에울고가는 酒董士야 千金駿馬어대두고 蒙塵孤魂되단말가 播土重來다시하여 雌雄을決定코저 굿게盟誓하세 筆者도到此하여서는 批論材料도 絕乏되고 또는 …

(參考圖)

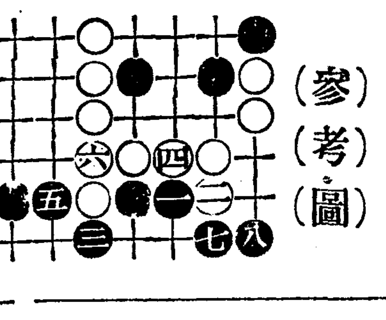

李東白隱退公演 曲目解說 (下)

금자를 뉘천하리 佳人상사 기럭이 서정적형 염하지에 귀촉도 불여귀요소용을 놉나깨나 막 고지상에찍고리 주공동정도라드니 편명우지황새 비오도양배성 가 왕사당년에 저제비 팔월명롱 노피떠백기주오보리매 양류지당 담담봉 동풍타치령이 추라면혈단 귀사 열고놋튼 백한이월명추수찬 모래 한밤중이해월리어사부중밤 드렷다 울고오는가마귀 금차하 민득가볼리요 여천비호 소리개 정우로천것드렷다 작지가간까치 새중에는 몽황새 저빽국이가운다』

이어가리 한구절을 부르자면 …

新刊紹介

▲博文 第六輯 發行所 京城府鐘路二丁目八九 博文書館 振替京城二〇一二三番 定價五錢

▲週報界 三月號 發行所 京城府花洞町六一 運輸通信社 振替京城二〇九七六番 定價五十錢

▲朝鮮作品年鑑附 朝鮮文藝年鑑(別冊) 昭和十四年版 發行所 京城府光化門通(光化門ビル)人文社 振替京城二八六三三番 定價一圓五十錢 送料十五錢(別冊附錄文藝年鑑共)

▲時事經濟 四月號 發行所 東京市神田區錦町八 時事經濟社 振替東京二〇八番 定價十五錢

▲하멜漂流記 (附朝鮮國記) 博文文庫九 發行所 京城府鐘路二丁目八六 博文書館 振替京城二〇一二三番 定價二十錢

懸賞씨나리오當選傑作(其一) 비오는거리 (十三)

李性杓作 鄭玄雄畫

◇정거장

와글와글 하는 사람들。

한구석에 가방든 영숙이와쓰바끼, 둘이서 옮기망이되어 서로 아모말못하고 서잇습니다。

—그래 다시 생각해볼 여지업니?

『쓰바끼』가 못습니다。영숙 고개를 흔들 따름。쓸쓸한 우숨

(이하 대화는 와글와글 하는사람소리에 잘 안들릴때도 잇습니다)

—고향엔 가면 누가잇니?

—난 고향두업구……

—그럼 어디루 가는거냐?

—나두 몰라。남으루 갈까 북으루갈까。

그러더니 어제로 몰흥을 참으려고『핸드빽』을 열고 일전짜리를 끄내려는데 떡수사진이 달려 나옵니다。영숙, 사진은 얼른 집어너코

약간 소리내여 지여졌고

—거죽이면 대구 안어면 평양。

그러면서 손바닥위에서 일전자리 동전을 튕깁니다。

눈을 어린 눈으로 빨히 영숙와 손바닥을 들여다보는『쓰바끼』,

동전은 평양으로 가리는듯이 뒤집혓습니다。옷고『쓰바끼』를 처다보는 영숙,

—가면 언제 또 올레나?

—인제 가면 아주가지—

왜 그런 노래 잇섯지?

—어디서 왓는지두 모르게 와가지구……망헐 기집애……

석달이 못돼서……소혼 동무하나 생겻다 햇더니……또 어디루 가버리는구나。

영숙, 아무 대답안코 끼엿던 시계를 끌러『쓰바끼』팔목에채여주면,

—내 밤 사오켓。

◇여수의사무실

떼르룽, 하고 전화가 울립니다。떡수 일하던 손을 멈추고 전화를 바드러 염어스레하다『조—리(草履)』의『하나오(鼻緖)』가 콱 끈허집니다。떡수 혀를 차며 전화를 밧습니다。

—네 네 그럿습니다。네 안녕허셋서요? 네 오늘은 아직 안나왓는데요。글세요……

어디서인지 뚜—하는 기적소리。

◇플래트홈

뚜—하는 기적소리。

수건을 흔드는『쓰바끼』。

기차는 벌써 멀리점점 떨어져서 영숙의 얼굴은 분간할수 업습니다。

—가엽슨『하루미』

『쓰바끼』는 가만히 중얼거리고

사람들이 다 나갈때까지 얼굴을 수건에 파묻는채 서잇습니다 (끗)

新名唱李東白隱退記念盤

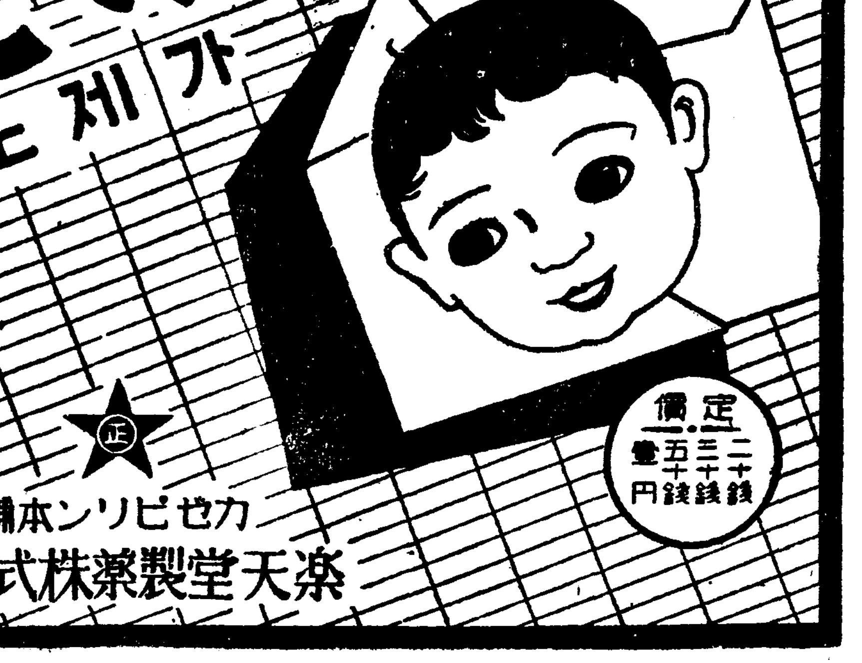

漢藥 賣藥 洋藥

漢藥乾材·補材貼藥 百餘種賣藥及新藥製造 醫療藥品及工業藥品

生生한潑剌한氣勢로面目一新케여러분을對하랴합니다 여러분의藥業相談所이거니 또는여러분의藥材倉庫이거니하시고널니利用해주십시요 誠意를다하야 여러분의企待하심에어긋나지안토록酬應에努力하겟습니다……

京城鐘路二丁目(停留場前)
普仁堂藥房
主 朴永德
電話光一二一六番

全南海苔生産額 五百萬圓突破

出廻는四月初로終了

【全南支社發】全南産의 乾海苔 出廻期는 來四月初旬으로써 終了를보게 될터이라는데 全南海苔는 一時念慮되던 氣候도조와저서其販賣數量은 七百萬束以上의豫想으로 今期全南海苔 生産高는 이래 동안의待望한 五百萬圓을突破하야 其産額은 實로五百五、六十萬圓에 達할것으로 豫想하고잇다는바 全南道內重要生産地別은 大槪다음과 가튼데海苔産高七百萬束으로 海苔檢査料一束當一錢五厘를 合計하면 檢査料만도 十萬五千圓에 達하고잇다한다

▲莞島郡 二百二十萬圓 ▲康津郡 百五十萬圓 ▲光陽郡 四十二萬圓 ▲麗水郡 十六萬圓 ▲高興郡 九十五萬圓 ▲長興郡 九十萬圓 ▲海南郡 四十萬圓 ▲珍島郡 二十二萬圓 ▲務安郡 四萬圓 合計五百五十四萬圓

木浦海苔入札 六萬二千餘束

【木浦】木浦乾海苔檢査所에서는 管內各養殖場의第六回、七回潮의 生産品六萬二千二百卅七束의 檢査를 十八日 終了하야 卽時漁聯木浦出張所入札에 廻附하야 入札한結果 上級品인松이 一圓八十八錢、下級品인 藤이 一圓一錢이라하는 近年稀有의高價로落札되엇다는데 落札價格은如左하다(括弧內는 一束單價、每束에 箱代十錢을包含)

珍島(蓮洞)松一八九束(一圓八八錢)竹三四四束(一圓七八錢)梅七六九束(一圓六八錢)桐一五一三束(一圓五八錢)萩五、九六八束(一圓三三錢)楓五、二〇四束(一圓一八錢)藤三、一四七束(一圓一錢)▲計一七、一三四束

珍島(五山)竹八束(一圓五九錢)梅一八一束(一圓五五錢)桐一、七九一束(一圓四四錢)萩七、八六二束(一圓三三錢)楓四、〇六三束(一圓一九錢)藤二、一一五束(九五錢)▲計一六、〇二〇束

珍島(敎地)桐二七一束(一圓四五錢)萩三、三六三束(一圓三五錢)楓二、五六八束(一圓二二錢)藤一、二四四束(九七錢)▲七、五四六束

烏島 松一束(一圓六三錢)竹六束(一圓六二錢)梅五二束(一圓六一錢)桐四八九束(一圓五五錢)萩二、〇五六束(一圓四五錢)楓三、五三八束(一圓三三錢)藤一、三七〇束(九五錢)▲計七、五一二束

務安 竹三八束(一圓五三錢)梅二二三束(一圓五一錢)桐一、三三二束(一圓四一錢)萩三、八一六束(一圓二八錢)楓五、一七二束(一圓一〇錢)藤一、〇八八束(八二錢)▲二、七四八束

右水營 梅二六束(一圓三五錢)桐二〇七束(一圓三三錢)萩四八九束(一圓二二錢)楓一、二二二束(一圓八錢)藤三四三束(八五錢)▲計六、二七七束 ▲總計六二、二三七束

穀用、肥料用叺의生産 飛躍的增加 二月中에新記錄示現

叺檢調査ㅣ二月中의 穀用四斗及 肥料用叺의 生産高는 飛躍的增加를示하야 穀用四斗叺은 比前年 五百六十九萬五千三百八十三枚肥料用은實로 百十八萬二千二百十枚의 驚異的激增을 示하야 前者는 六百五十八萬五千三百三十六枚後者는 七百九十二萬三千五百八枚라는 月間生産高의 記錄을示함에至하엿다 十一月以降累計에잇서도著增을示하야 穀類의出廻激減과 相俟하야 叺會社는 未曾有의 在庫를 가지고 이의處理에머리를 앓고잇다

天安郡의美化植樹

【天安】天安郡農業課의 植樹方針은 여러가지方面으로 硏究한다는데 不遠한 將來에 出野景을 化시킬뿐만아니라 古蹟을 保存하며 美化的植樹를하기로하고記念植木日인 四月三日을前後하여 天安거리附近에는 능수버들을 심고 道路街道에는 사구라나무를심어서 各各버들과 꽃나무로 된街道를 만든다는바 이것이 完成되는때에는 天安의美觀은面目이 一新할것이다 그러나이에對한 經費로多少支障이 잇슬듯하므로 特志家의 苗木寄附가잇기를바란다고한다

黃海道鐵鋼配給 統制組合定期總會

【黃海支社發】黃海道鐵鋼配給統制組合에서는 鐵鋼配給의 圓滑을期하기爲하야 三月二十六日午後一時 道廳會議室에서 定期總會를 開催하게되엇는데 附議事項은 다음과갓다

一、規約變更의件

二、昭和十四年度豫算의件

三、昭和十四年度組合經費分賦課方法

新潟縣物産見本展 淸津·羅津서開催

【咸北支社發】對岸新潟縣에서는 同縣物産의 大陸進出을 助長하기 위하야 物産見本展을 今月二十三、四兩日間 淸津公會堂에서開催하엿다한다 對岸各縣이 競爭的으로 每年見本市를開催하야 最善을다하여오는터인데 今年의 商戰은 新潟縣이 「톱」을끈셈이다 出品할 物産은 家具類 金物類 織物 果物 農産加工品 雜貨等 多數인데 淸津서 開催한뒤에는 來三十日 三十一日兩日間 羅津에서 同樣으로 開催키로되엇다한다

蟹豐獲!

今年中罐詰製造高 二萬函超過豫想

蟹漁獲은 지난二月十一日부터 解禁되엇는데 자못豐漁로 三月二十日까지의 蟹罐詰製造高는六千六百函에 達하야 十三年의製造高一萬二千函에 對하야 本年은二萬函을 超過하리라고 豫想되어잇다

務安棉花共販終了

【木浦】務安郡棉花共同販賣는十八日木浦共販所의 販賣로最後로하야 全部終了하엿다는데 共販總數量은 六百九十四萬四千五百九十斤으로 그價格은 百二十三萬一千八百四十圓인데 當初豫想인 七百五十萬斤까지는되지못하엿다 三十萬斤以上의 出廻한主要共販所는 다음과갓다

木浦一、一三八、一〇〇斤 一老三七一、八七三斤 海際四〇八、四二二斤 智島四九四、八六八斤 慈恩四〇一、八一七斤 安昌四一八、六二七斤 押海四一〇、八五二斤

全南棉花種子 中支農家로輸送

【木浦】全南道內各棉花會社에서는 支那에對하야 棉花栽培를獎勵하려고 本道産優良棉種 三十一萬六千斤(價格約十七萬九千圓)을 中支農民에게 寄附하야 지난十一日에 前記棉種을 木浦稅關을經由하야 上海로輸出시켯다는데 將來全支那에分布될棉花는 本道産棉種이라로 各方面에서그 成果를期待하고잇다한다

豚五十萬頭增産

全南道十四年度부터實施

【全南支社發】全南道에서는 豚을 增産計劃下에 昭和十四年度부터 一戶當두마리의 도야지飼育方針下에 五十萬頭目標를하고 積極獎勵할터이라는데 獎勵種도야지는「바ㅣ크샤ㅣ」로 在來種도야지와는달라서 一年間이면十五六貫을 成育하게되며 雜種이라하더라도 一年間에五、六貫의成育을 보게되어 現在도야지一貫에一圓四、五十錢의 市勢로보더라도農村副業에 堆肥를작만하는外에經濟的으로도 조흔副業이라하야積極獎勵할터이라한다

商品市勢

廿八日

▲果實類

品名	單位	價格
梨(早生赤)	三貫五	[illegible]
同(今村秋)	三貫五	[illegible]
同(晩三吉)	同	[illegible]
蘋果(國光)	四貫	[illegible]
同(紅玉)	大箱	[illegible]
同(鎭南浦)	四貫	[illegible]
印度蘋果	四貫	[illegible]
메론	一貫	[illegible]
金柑	一箱	[illegible]
네ㅣ블	一箱	[illegible]
夏橙	小箱	[illegible]
寒洋西瓜	一貫	[illegible]
빠나나	同	[illegible]

▲海産物

品名	單位	價格
乾明太(元山)	一駄	[illegible]
新(西湖津)	同	[illegible]
同(退湖)	同	[illegible]
同(前津)	同	[illegible]
大口(元山)	同	[illegible]
同(北海道)	同	[illegible]
鹹魚	百斤	[illegible]
同	中	[illegible]
同	小	[illegible]
明太子	上品	[illegible]
明太子	一桶	[illegible]

▲菜蔬

品名	單位	價格
生明太	一駄	[illegible]
鮮千大刀(統營産)	十貫	[illegible]
同中羽	同	[illegible]
同小羽	同	[illegible]
海苔(河東産)	四十束	[illegible]
同(光陽産)	四十束	[illegible]
鰆魚(東草産)	一級	[illegible]
生石首魚	大一束	[illegible]

▲農藝藥品

品名	單位	價格
砒酸鉛	一封度	[illegible]
硫酸니코친	一封度	[illegible]
石灰가스	一封度	[illegible]
마시닝	一罐	[illegible]

▲肥料

品名	單位	價格
結晶硫酸銅	一〇斤	[illegible]
粉末石灰	一貫	[illegible]
生石灰	四貫	[illegible]
골드리ㅣ프	一百度	[illegible]
상게이粉狀데리스	一貫	[illegible]
石灰窒素	[illegible]	[illegible]
硫加燐安	[illegible]	[illegible]
硫化燐安	[illegible]	[illegible]
加燐安	[illegible]	[illegible]
地和化成肥料(現物)	[illegible]	[illegible]

▲家畜類

品名	單位	價格
生鷄	一首	[illegible]
生豚	同	[illegible]
生鷄卵	同	[illegible]
鷄卵	百個	[illegible]
豚毛	一斤	[illegible]
羽毛	一貫	[illegible]

(朝鮮畜産會社調)

▲漢藥

◎唐材之部

大中甘草(散)、水沈香、唐木香、上桂皮、草豆蔻、唐炮附子、龍眼肉、烏梅、明沒藥、白礬、眞海金砂、製鹿角(封)、蜈蚣(百條)、全虫(無頭)、唐厚朴、胡椒去淬、旣巴(片) [prices illegible]

◎草材之部

黃芪、熟地黃、法九蒸九曝(封)、令黃芩、常黃連去毛、沙參、白朮、白何首烏、益母草、上厚朴、桔梗 [prices illegible]

(朝鮮賣藥會社漢藥部調查)

언제 本劑만이 그렇게만성고질이된 淋疾이라도 短期間에根治식혀버리는理由는 最新化學療法藥을 東洋人의체질에꼭맞게만든까닭이니 복약후 三十分이내에 약효가 몸전신에 퍼저가면서 림균이 몸조직의속속드리파뭇처잇는 그곳을 모조리 찾어서 병균을選擇的으로 죽여버리며 淋菌으로말미아마생긴 모든고장을 속히회복식혀줌으로 그렇게심하든 고통도 곧낫고 나오든고름도 없어지고 오줌도맑거저서 남녀를물론하고 무슨약보다도 短時日안에 根治되오니 속히 림질을根治하실여러분은 조금도 주저마시고 곧本劑로치료를시작하여주시사 칫뿐을업어주십시요

만성고질이되신림질로 요새좀은 흔뎔거가되면 또다시 再發되어 고통파변민으로 세월을보내시든여러분 最新化學療法藥「자오긴」을내복하여서 치료하여주시면 무슨약보다도短時日안에 조곰도副作用의念慮없이 根治의칫뿐을얻게되십니다 더구나 약가도 實費요 體質에꼭맞음으로 더욱有效합니다

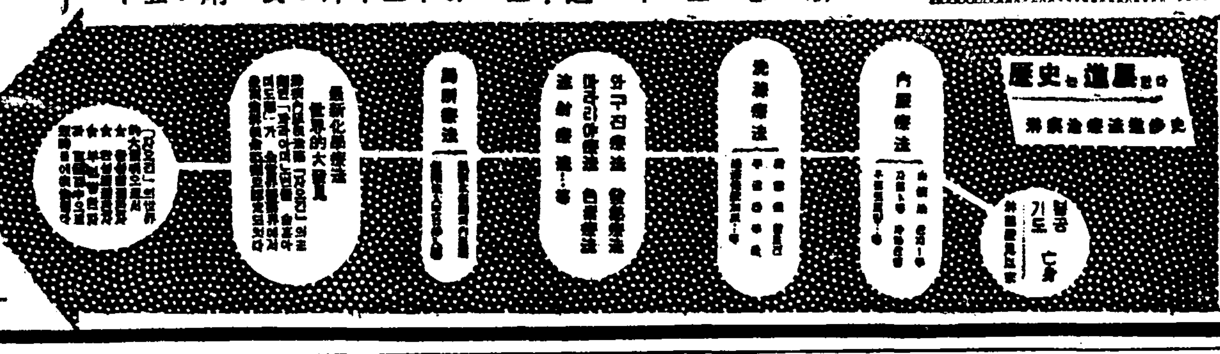

하로에 약가 不過 二十錢내지三十錢

國民健康向上을위하야 優良한 原料藥에比하야 實費로재공하는 本劑는 보통化學療法藥과갈은副作用이절대로없이 하로에三錠(중한은五錠)이면충분한효과를얻는약이니 그신효는 복약후 여러분의례험이 증명하고잇는바입니다 또한 이런종류의약을多量식먹는療法이잇으나그무서운副作用은참으로놀납먼하오며 또한 약갑만高價로매인약이잇으니 그선택에주의하여주시압

適應症…급만성림질·淋毒性攝護腺炎·腎盂炎·副睪丸炎·淋毒性關節炎·노도염·방광염·부인병 파냉증·中耳炎·폐염·丹毒등에 (臨床報告文献進呈)

약가 五〇錠…一圓五十錢 一〇〇錠…二圓八十錢 二五〇錠…六圓五十錢 全道藥房에서販賣함

ZAOKIN 자오긴

東京市神田區神保町三 アルス藥品部 振替東京七一三一九

精力增進 造血アウト ホルモン 補血強壯

ブルトーゼ

부루도―제

各帝大病院常備藥

株式會社 藤澤友吉商店 大阪市東區道修町 東京市日本橋區本町

어느때나 맑은感觸의皮膚는 미쓰와의常用에서

알마치풀려서氣分이 조코、거품이잘고 만히이러서、씻고난뒤까지라도、그욱히 풍기는 그리운香氣! 化學上의純石鹼미쓰와로써 는皮膚에는 더러움도 黴菌도一掃되여서 빗깔고운 살바탕의美가빗납니다!

硬水에풀리지안는비누도 中途에부스러지는비누도 조흔 비누는 안힙니다 다미쓰와는 溶解度가 理想的이므로中途에부서지지안코 꼿까지가튼性質을保持하는實用本位의經濟品입니다 生産에良心이담긴品質인것은한번使用해보시면아실것입니다。

냄새라던지 淸掃力이던지 溶解度라던지 世界的基準品!

東京日本橋兩國 本舖◎丸見屋商店

C.613

ミツワ石鹼

미쓰와비누

火田村特產統制

澱粉、고사리、杞柳等五種目에

咸南道具體案作成中

【咸南支社發】화전민들의 생활상중요자원인 고지대특수산물을 모두통제 출하하야 간상배들의 발호와 중간착취를 못하게하려는 산림과의 대계획! 함남도 고지대인 풍산(豐山)군등사개군의 화전민들에게 특수한산물인 전분(澱粉) 고사리 기류(杞柳)목공품 송이(松茸)등 오종목인데 그수익으로 생계를 이어가는 화전민은 근이만호로 구할이상을 차지하고잇스며 현재 간상배들에게 넘겨파는액도

	戶數	圓
澱粉	[illegible]	[illegible]
고사리	[illegible]	[illegible]
杞柳	[illegible]	[illegible]
木工品	[illegible]	[illegible]
松茸	[illegible]	[illegible]
計	[illegible]	[illegible]

의거액으로 이것은 모두 그들 상인에게 예매하는 가격으로 이것을 통제하야 특산물을 지정하면 삼배 양일백심십만원의수익을 어들수잇다 이번통제는 생산판매두방면으로하야 생산을 전국적으로 장려하며 품질을 향상시키는동시 일수판매자를 지정하야 판매하게될것으로 악덕상인들의 발호는 이로써근절될것이며 함남도의 고지대특산물로써 세상에또렷하게 나타날것이다 목하도산림과에서는 이구체안(具體案)을 맨들기에 바뿔중이다

鳳禪寺住持

二千圓橫領

【春川】속세를떠나 마음이깨끗 ... [illegible]

退潮產明太時勢

一馱에八十圓

【退潮】퇴조에서산출하는 명태는 호성(好評)이 ... [illegible]

忠南水產總代會

【忠南支社發】충남도 수산회(水產會)제십칠회 통상총대회는 ... [illegible]

二百餘巫女團束

弊害一掃코저清州署에呼出說諭

【忠北支社發】청주경찰 ... [illegible]

務安郡農會豫算

比前年大幅削減

【木浦】무안군농회(務安郡農會) ... [illegible]

操車場의起工式

完成되면東洋一의豪華工場

【平南支社發】 ... [illegible]

清州明倫會

掌議會開催

[illegible]

平壤에도誘拐魔

處女誘引타發覺

【平南支社發】 ... [illegible]

羅津高女認可內示

【羅津】대망하던 나진고녀의 ... [illegible]

安城移民團發程

驛頭는餞送人으로混雜

【安城】안성군관내의 ... [illegible]

問題의까-드

鐵道局이讓步

【沙里院】수차교섭을 진행하야 ... [illegible]

自轉車專門竊盜逮捕

【鐵原】철원경찰서에서는 ... [illegible]

身元不明의死體

【襄陽】지난이십사일오후 ... [illegible]

論戰의中心點은

汚穢物處置問題

…仁川府會第六日의經過…

【仁川】인천부회의 제육일은 이십칠일 오후한시부터 출석의원 십칠명으로써 열리엇다 이날은 전날사회사업예산중 공익질옥특별회계 세입출예산으로 심의하게되어 상전(上田)사회과장으로부터 설명을마치자 이삼질문이 잇섯고 다음의생비예산을 심의하게되어 초류(草留)주임의 설명이끗나자 ... [illegible]

鍾城邑內農民들

越境耕作을陳情

對岸光開村民은反對

【間島支社發】 ... [illegible]

江原農村의兒童

거의다營養不良

廻診마친戶田技師 談

【春川】강원도 위생기사 호전(戶田)씨는 조민의 건강상태와 의료상황을실지답사코자 수일전 각면에순회진찰을하얏는데 결과는 아동들의영양이 너무나부족 ... [illegible]

選擧取締의要旨

慶北各郡、警察에通達

【慶北支社發】부읍회의원과 면협의원 총선거를 오는오월이십일에 거행함은 이미보도한바어니와 이에대하야 경북도에서는 특히면협의원 선거에대하야 전면적으로 선거취체규측을 적용코저 판내각군당국과 경찰당국에 통첩을발하엿는데 그요지는 대략다음과갓다 ... [illegible]

鐵道自殺

身元不明의老婆

【開城】지난이십칠일 오후 ... [illegible]

祝合格

平壤光成中學校

[illegible]

晉州鳳山高女校

[illegible]

安東新興國民高等校

[illegible]

大田公立工業專修校

[illegible]

大邱信明女學校

[illegible]

大邱啓聖學校

[illegible]

宣川信聖學校

[illegible]

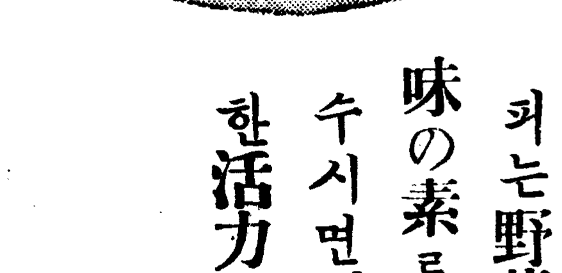
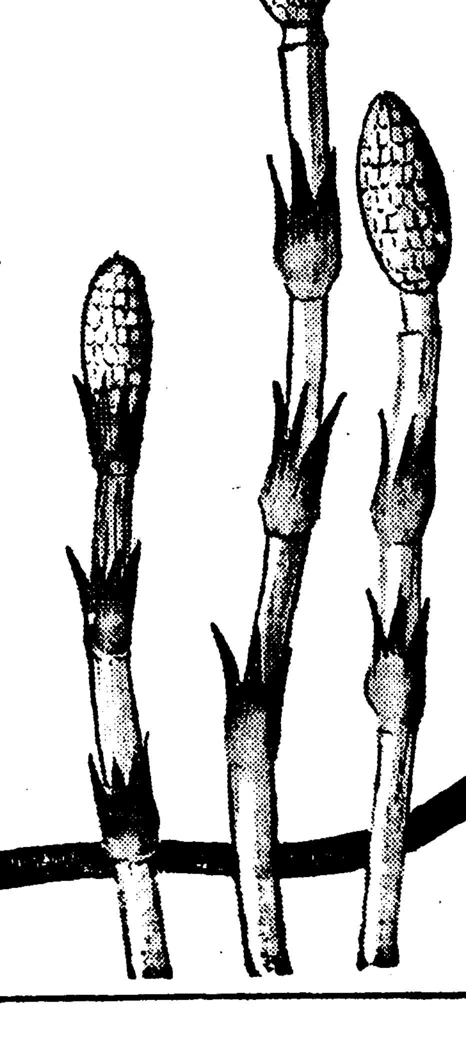

청영관이 眼病專門內服良藥 療法說明書無代進呈 進光堂本家

新王ミシン 平壤 新倉里

림질약 清世堂藥房

命之母 부인병에 藥店에有

朝報案內 アイスケーキ機

各種冷凍機販賣 中古各種有 据付及分解消除 黃金商會

月八十圓收入確實 新職業研究所

OKEH 花草新郎 金剛山絕景 李花子 金貞九 오케-레코드

二大靈藥大發明 ◎換骨丸 ◎補劑換骨丸 慶南密陽郡下南面守山里 製藥主 曺道光

胃痛 胃腸炎 胃潰瘍 胃酸過多에 最新胃腸疾患治療劑 ロート胃散 高麗製藥所

興亞議會의實績 (二)

公債發行六十億

長期建設遂行의重大性

豫算編 ② 銃後施設

長期戰下에서의 銃後社會施設도 亦是現下內外의 情勢에鑑하야極히 重要하므로 本豫算에있어서 爲先昭和十四年度 一般會計 事變援護施設、傷痍軍人保護等에 要하는 經費合計九千七百八十八萬圓이計上되엇는바 그各省別內容은如左하다 (單位千圓)

內務省	六九四
司法省	二一六
文部省	二〇〇
農林省	一、七五三
商工省	七六一
遞信省	九、五一一
厚生省	八四、七四三

그리고 追加豫算에있어서 商工省에서는 輸出振興을爲하야 臨時特別對策費五百八十萬四千圓 農林省에서는 災害施設費千百十四萬一千圓을 各各計上하엿다 또昭和十三年度에는 近畿地方을爲始하야 全國各地方에서 風水害가 甚大하엿는바 이것의復舊助成費는 計上費目에 時日을要하엿스므로 모두追加豫算으로서 計上되엇는데 그主要한것을摘記하면 (單位千圓)

府縣災害土木費補助의增加	九、三八〇
災害土木事業助成費의增加	四〇〇
北海道災害施設費의增加	六二〇
表六甲河川改修費	三、〇〇〇
神戶地方水害復興、都市計畫事業助成費	四〇〇
茨城、千葉兩縣水害救濟土木事業費	五三四
水道災害復舊費補助	九三〇

此等河川、道路의復舊、改修費는 모두 地方의交通産業을 助成하는 戰時에 新興社會建設로서의重大使命을 가진것이다

◇公債

이彪大한 十四年度豫算의 經費支辨은 普通歲入으로서는 不可能하므로 自然公債發行에 依할수밧게업다

卽 十四年度의 公債發行豫定額은 (單位千圓)

一、一般會計本豫算	八〇九、一九五
一、各特別會計豫算	二七三、六六八
一、第一號追加豫算	七二八、〇四四
一、第二號追加豫算	一九〇、四九二
一、臨時軍事費豫算	三、九二四、〇七〇
計	五、九二五、四六九

卽 約六十億에 가까운公債를發行하기로 되엇는바 前揭한 昭和十四年度總豫算額의 約六割은 公債財源으로서 膨脹豫算이다 只今 事變以後公債發行額을 比較하면 就中 臨時軍事費의 彪大한豫算은 거의 全部公債에 依할것으로 (單位千圓)

	豫算總額	公債支辨額
一、十二年度臨時軍事費支出	二〇二、九八九	一〇一、九八
一、七十一議會臨時追加豫算	五〇六、一〇八	[illegible]
一、七十二議會臨時追加豫算	四八五、〇〇〇	[illegible]
一、七十三議會追加豫算	[illegible]	[illegible]
一、七十四議會提出豫算	[illegible]	[illegible]
計	一一、九九五、〇七	一〇、八二二、八二一

右와如히 臨時軍事費總額 百十九億九千五百七萬七千圓에 對하야 公債支辨을 豫定된 總公債는 百八億二千百八十一萬一千圓으로 되어잇다

그리고 여十四年度公債發行豫定額에 前年度來의 未發行公債를加算하면 本年二月二十日現在에 잇서서 十三年度未發行公債는 一般會計 特別會計를 通하야 大藏省七千四百萬圓 臨時軍事費特別會計에잇서서 十七億八千二百萬圓 合計二十四億五千六百萬圓이것을前記 本年度發行豫定額인 五十九億二千五百四十六萬九千圓에 合하면 結局十四年度內에 八十三億八千四百十六萬九千圓의公債를 發行하여야 하게된다

이公債消化의 方策에 對하야는 物價問題 惡性「인풀레」와 等의 諸問題와 關聯하야 議會를通해가장深刻한 論爭이 展開되엇는데 石渡藏相의 答辯은 一貫하야公債는 充分히 消化할수잇을 豫定이다 政府는 公債保有量을 改正하야 會計法을 改正하야 (다) 쪼引公債를 發行하는 等의 諸方法을 取하기로하엿다

◇國民貯蓄

今後 이彪大한 公債가 果然 所期대로 消化될지는 國民貯蓄이 어느程度까지 增大하느냐에 달렷는데 至今까지의 貯蓄成績을보면 昨年四月 貯蓄獎勵運動을이르킨 以來 昨年末까지 九個月間은 如左한 實績을 내엇다 (單位萬圓)

郵便貯金	五七六
郵便年金積立金	一五一
銀行預金	一九
信用組合預金	三一〇
金錢信託	二、四八一
保險會社保險料	一三九
無盡會社積金	二九二
小計	三七
私人의有價證券投資	三、九八五
合計	五、六八〇

卽 總額五十六億六千五百萬圓이라는 好成績을 보이고 또 地方公債消化의 狀況도 本年一月은 四億一千四百萬圓 二月은 三億四千七百萬圓 三月(上旬)은 四千九百萬圓으로 本年初來의發行額은 七億이므로 日銀의所持는 도리어減少되고 長期戰建設遂行의原動力으로된 公債消化에 對하야는 充分한期待를 가져도 좋을것이다. (豫算編終)

貿易助成에努力

링크制採用도近間實現

◇……穗積殖産局長 歸任談

渡東中이던穗積殖産局長은二十七日午後에歸任하엿는데 如左히말하엿다

米穀市場은 傳하는것과가티 滿算市場을 廢止하고 延市場一個所와其外에 現物市場을 數個所設置 하기로 되엇는데 監督機關은 農林局과 協議하야 할터이다 生産力擴充에 對한資金融通에 對하여는 總動員法의 融資命令도 必要할 것이나 水田財務局長이 適當히 處理하겟다고 말하고 잇스니 念慮할 必要는 업다 링크制採用에 對하야는目下 그方法에 困難을 늣끼고잇는데 近近 實現될것이다 朝鮮의 貿易도 겨우 曙光을보고잇는程度로 모든方法으로 그助成에 努力하여야하겟다 茂山鐵鑛에關한 日鐵과三菱의 問題는 解消된것은아니나 根本問題에 抵觸되므로 斡旋할수업다 이와別個로 日鐵도事業을 積極的으로 促進시키기로 諒解하고잇다 輕金屬事業法은 朝鮮에도크게關係가잇는데 日本輕金屬等에 나 內地의方針에는 贊成하수 업스므로 旣存의會社만에하게하지말것 國産原料를 使用하고朝鮮의電力을 無視하지안흘것等의 條件을 提出하엿다 막네사이트會社는離東時에는 아직法制局의審議終了에까지이르지못하엿는데 이것이終了되면 곳創立總會를열豫定이다 鎢油의基本契約改訂이 成立을보지못하고잇다는데 問題가橫在하고잇스므로 雙方이充分諒解하도록 協議하는것이조흘것이다

工業組合의中央會設立

設立手續明日公布

朝鮮에서는 昨年八月一日制令第二十七號로써 朝鮮工業組合令이發布된以來 現在이미 十個의工業組合이 設立되고 今年度末에는 이外에 또十個의組合이設立케될터인데 總督府에서는 此際至急히 朝鮮工業組合令에依한朝鮮工業組合中央會의 設立을促進하야 工業組合乃至工業組合聯合會의普及發達連絡을 圖할必要가잇슴에鑑하야 朝鮮工業組合中央會의設立手續을 定하고 二十九日附로써 府令을 發布하리라한다

世界의寵兒"綿糸"

取引所에서永久히消滅

自由主義經濟의晩鐘

【東京電話】我國最初의 中央商品取引所로부터 永久히 消滅되엇다 一擲千金의 許多한꿈을 꾸고 盛衰를겪어 歐洲大戰當時에는 一梱七百圓의 狂騰市勢까지 現出하야 不況不知의 好景氣엿섯스나 今般事變發生以來로 急速히實施되는 統制의旋風으로 昨年三月의綿絲販賣取締規則에 依하야 最高價格을 決定된(綿絲)가드디어二十七日의納會를最後로全國取引所에서 消滅되엇다 이는世界의寵兒인 綿絲市場의 七十年間에 世界市場의 時代가 물러가고 風을 맞이한 것으로 나타나 綿業史에 이와 같은 예가 있는 金字塔을

同盟】 京電話 我國綿絲의 順調發展 이非常時에 處하야 人絹絲로부터 人絹布로 살피어 再考하려는 計畫을하는 模樣인데 何如間 綿業界로부터 綿絲의일홈이 抹殺되엇다는것은 自由主義經濟에 새로운 晩鐘으로서도 感慨無量하다

肥料低資 九百萬圓

預金部서融通

朝鮮總督府에서는 新年度肥料資金需要豫定額을 四千八百萬圓으로 縮少하야 其中額二千四百萬圓은 低利資金融通을 預金部에要求中이던바 其中 九百萬圓은容認融通되리라고 二十七日總督府에入電이잇섯다 融通條件은一個年利率年四分이라한다

九百萬圓은 殖銀에 三百萬圓 東拓에三百萬圓을 融資하야 이것은 農會를通하야 放出되고나머지 三百萬圓은 金融組合에放

本年度最初의 事變公債賣出

來月廿五日부터

昭和十三年度中에 全朝鮮의郵便局所로부터 賣出한 支那事變國債는 總額五百六十七萬圓에達하야 好成績을示하고 國民의時局認識과 愛國熱을 如實히證左하엿는데 來月二十五日부터 五月六日까지 十四年度最初의 賣出을 하기로되엇다

賣出總額 百二十萬圓 千圓券二三五枚 五百圓券 四九〇枚 百圓券 四〇、〇〇〇枚 五十圓券 三、五〇〇枚 二十五圓券 三、八〇〇枚 十圓券六、〇〇〇枚

輸出工藝協會

社團法人으로

朝鮮輸出工藝協會에서는 三十日午後二時부터 京城商議會議室에서 定時總會를開催하고 左記事項을 附議할豫定이라한다

一、昭和十四年度歲入出豫算承認件

一、本協會를社團法人으로改組할件

一、役員(增員)選擧件

豫算總額은千五萬七千圓이라한다

新式燒酎原料 配給會社設立

資本十八萬圓으로

新式燒酎原料의 配給統制를目的으로하야 이미三井物産燒酎聯盟中心으로 會社設立을 計畫中이던바 糖蜜을原料로하는 工場側에서 異論이나와 一時紛糾에 逢着하엿지만 糖蜜原料는 今回새로히 企畫院을通하야 過去의 生産實績에應해 配給配定을밧게되엇스므로 朝鮮에서도 配給會社를 設立하기로되엇다 同業의 各業者가 가지기로되엇는 社의 株式은三井物産燒酎聯盟加盟의 各業者가 가지기로되엇는데 原料에對하야는 總督府의 指揮下에極力增産을 圖謀하야 農會의손으로 買上한後右配給會社를通하야 配給을하기로되엇다한다

協會에서는 三十一日午後二時부터 京城商議會議室에서 定時總會를開催하고 左記事項을附議할豫定

一、昭和十三年度追加豫算承認件

一、同十二年度決算承認件

一、同十四年度歲入出豫算承認件

一、同十四年度事業計畫件

正租市勢漸落!

一斤에一厘五毛反落

農家態度는자못頑强하야 一時仁川銀坊主와雞羽는一等一斤十錢三厘 (二月九日)의 驚異的高價를示現하고 十錢二厘五毛로떠러지고 一月十六日부터十錢一厘로市勢를내려 保合一貫이더니 三月二十七日에는 十錢一厘五毛로 떠러져서高價에서 一斤一厘五毛의反落을告하엿다 買上期待가失望에로옴아가고春暖期의到來로賣惜은 農家도賣出케될것으로推測된다한다

貯銀淸津支店新築

十四年度豫算總額은 約十八萬圓으로 前年度豫算額보다 三萬五千圓의增加라고

過般火災로類燒된 貯蓄銀行의 淸津支店은 營業所를 假建築하기로되어 이미百二十坪의敷地를賣買收하엿는데 新築까지는 殖銀支店內에서 假營業하리라한다

貿協定時總會

朝鮮貿易協會에서도 配給會社를 設立할必要가잇서서 來月中에 會社를 設立하기로되엇다한다

鎢油會議續行

鎢油契約改訂會議는 期日을 延長하야 二十七日도 協議를 續行하

和信貿易會社

四月十日創立

昨年末設立認可를受한 和信貿易株式會社 (資本金二百七十五萬圓)는 그四分一拂込을完了하얏스므로 四月十日午前十一時부터 朝鮮호텔에서 創立總會를開催하리라한다

店員養成學校開設

두달이면 훌륭한 店員

京城商議에서는 商店經營의 人的要素가될小店員의 養成을爲하야 商業技能者를 隨時開催하는 講習會等에進出하야 商業 하기爲하야 店員의 全的養成을 目標로 學校를開하고저 目下準備中인바 大體 二個月의 講習에依하야 店員으로서 必要한科目을 修得케하기로되엇스며 實施期는 大體五月中旬豫定이라 한다

寸鐵

◇……綿絲는 取引所로부터 永久히업서젓다 大戰時好況이던 그時節에 오늘이 잇슬줄 누가알엇슬가

◇……自由經濟에서 統制經濟로옮긴 最初最大의犧牲

◇……事變長期化에依한 國內統制의 一段强化로 財界도統制「떼룰레」氣味

◇……各商品市場 株式市場이 低下傾向이고 激烈하던「인플레」熱이 식어지는모양 但放心不許

◇……軍部의提議에依하야 軍需資材와 官廳用品의 調辨價格을 引下키로決定

◇……至今까지 軍需品의買上價格의 過高가 諸種의問題를投하고잇섯스니까……

今日의市勢 (廿八日)

株式 軟風一過 反高

前場少堅 今朝는東新五高인 一二三圓六에 寄付後 東新은 三圓五、六에서 保合이다가 四圓까지少騰이엇스나 伸悩이어서 結局東新一二四圓丁 鐘新七六圓四에大引

後場同調 後場은 東新不變인 一二四圓丁에 寄付後 依然傍觀氣에 推移하야困境이엇다

突込賣는警戒

東新은 이미 一二三圓臺의 近看의 低價를示現하엿스나 이것을 다시追擊하야 突込賣를할 氣力도업서 又復一二四圓臺로反昇後 保合氣勢를보이고잇다 最近中支方面에잇서서의 戰局進展은 顯著한것이잇고 戰時議會도 無事終幕을보앗스니 下向市勢도 此處에서 一息하는것이 當然한 順序일것으로보인다 그러나議會後 四月에들어가 政府의 諸統制가 着着具體化를 볼것은 旣定事實이니 形勢推移를 觀望하자는氣分이 濃厚하야 新動發을待望하고잇는것이 또다시 保合狀을招來할것으로보인다

目前少反撥?

取引所株一般特히 東株보다도더 業績不振에 허덕이고잇는 大株를賣用하야 大株는드디어 昭和七年六月의 新低價로 崩落되엇는데 이에對하야 一般採算株는 此等取引所株에 追隨低落을보인것과 閑散에 견듸지못한 賣物이나온데 지나지못하고 積極的으로投賣하는者는업는모양이나 아니라 採算株는 一般으로採算의 極點까지 買付되지 안헛스니만큼「思惑」으로 買進한者가 當分間市

期米 動意全無 不變

前場保合 今朝阪地三十六圓四十四錢인二丁反高를 保하고 當限은 三圓五十二錢인二丁高、中은 三圓六十九錢인 一丁低로 先限은 三十三圓八十一錢인 一丁反高로 寄合始한後 阪地四十三、四錢에 終始함에따라 實買不成을 繼續하다가 阪止四十二錢의 小弛를따라 八十一錢에 場을止하엿다

後場不動

後場을 三十三圓八十錢인 一丁低로 始場後二三、四、五節은모두不成이엇다

當分昻騰無望

第七十四會議가 終幕을告하게되자 一般經濟界는 閉會後諸物價政策이 一層强化할것이라는觀測과 問題의米穀會社가 設立될 때는 相當히 賣本하야 市勢는 一段의低落을 告하고 말엇다 그러라는說이 濃厚하야 買上은 自然中止될것이 에딸아 東京의 價格에서의 四十丁內外의 低落으로 下落할수가 잇는지그 下落光景을목하게되엇다 自由經濟時代의 市勢일것가트면 低落率이 이에 만止하지안코 또떠러진 後에는 반드시 相當한 反動高가 잇슬것이나 그러나 政府의 政策에 酬應을 當한市勢이라 深入할餘力이업서 若干低落을 告하엿을뿐으로下落함은 무엇보다도 期待키難할것이다 이로부터 市勢의變動은 農家의態度如何에依하야 左右될모양인데 아무리賣惜하는農家일지라도 此機會에는 賣放할適宜한所이므로 아프로春暖期의到來와相俟하야 出廻되기 시작할것이오 따라서 市勢는 착

國債押目買 (東京電話同盟)

金融界의 前途는 依然樂觀되어 押目買氣潛在모양으로 市勢는保合 長期內債는 全部不變이엇다 佛貨는 十錢低이고 實物一二四四分及 雜四分一號乃至四號四分物은 五錢高 米貨는活氣海으로 依然保合狀態이엇다▲甲號五分一〇三、八五 ▲一回四分一〇二、九五 ▲二回四分一〇三、九五▲米五分半二二七、九〇

朝取期米取組內容

[illegible]

今日財界 廿八日

[illegible]

米正 買上苦待 區區

京城不動 依然買上苦待로 依然히頑强한데 米穀會社法案의 適用을注視하는 氣分이 濃厚하야 依然堅調를 持續하엿다 ◎一等白米 三三、八

仁川不變

月末接近과함께 波瀾이잇슬것이라고 豫測하는人氣도 아모런變化가업는것과 買上을斷念할수가 업는모양이어서 氣配도不動이엇다 ◎穀良三三、二〇 四等 三三、一〇 一等白米 三三、七〇

釜山軟調

米穀會社法案發動은 五里霧中이고 唯一한期待를두고잇는 買上도 아직아모런消息이업서 頑强히 버티든 氣

群山積硬

月末接近과함께 內地入荷가 多少잇스나 依然히 賣物이적어 商談은모두 小口에限하고 品薄으로 持米側이 實惜頑强하야 市勢는五錢高로 硬이엇다 ◎銀坊主三等 三三、三〇 四等 三三、一〇 一等白米 一四、一〇

木浦不變

天候의良好로 奧地로부터 多少換金的賣物이보이나 大口의賣物은 보이지아허 場面은 小口的去來가 散見되어 閑況裡에 推移되엇슴에도 市勢는 大體로 買上期待에 牽制되어 小浮動의域을 脫치못하고 氣乘薄商狀을繼續하고잇섯다 ◎銀坊主三等 三三、三〇 四等三三、一〇 一等白米 一四、〇〇

大邱不勢

奧地는 依然히 買上期待를 斷念할수가 업는모양이어서 市勢도 結局十錢低로 下押되엇다 ◎銀坊主三等 三三、七五 四等三三、五五 一等白米 一三、六五

群山積硬

米의 處分賣物이 市勢는 結局十錢低로 軟化되엇다 ◎穀良三等 三三、九〇 四等 三三、一〇 一等白米 一三、五〇

物價

綿絲布區區

綿絲布中 三A는 一圓低인三〇四圓으로 少弛

雜穀類低合

雜穀中 大豆는 各種이 모두 一石에 十錢乃至 廿錢反騰되고 大麥(春麥)도 昨日一圓高이더니 今日은 다시 再低로되고 小麥은 沙里院、新壽이 모두一石에 廿錢低를보이엇다

水皮昻高

水皮는 百斤에 四十五圓으로昻高되엇다

菜蔬類昻騰

菜蔬類는 品薄으로因하야 昻騰을보아 玉葱은 十二貫에 五圓二十錢 四圓八十錢이 되엇고 甘藷는 一貫에 二十五錢이던것이 三十錢으로되고 玉菜도 一貫에 二十五錢 二十七錢이던것 이 四十錢 三十錢이던것이 一個에 八十錢 長大根은 千圓三十錢 一八十錢으로 各其昻騰하엿다

東城物價 廿八日

[illegible]

市場六感

(株)……東新이 一二三圓臺의 低價를보인것도一瞬 곳抑目買로 一二四圓臺에올나 今朝는 少堅商狀 ▲江南의要衝 南昌을占領하엿다는報에 至今까지 戰局은 忘却하여버린것가튼市勢도 ……買賣量表한모양 ▲元來上下가 모두局限된 市勢이라 激朗、奔騰을 바랄수업는것은分明하니 ▲東新一二三圓臺를 目前의底로하야 小反撥을보이재로 又復保合에 들어가지나안흘가?

(米)……一段低落을 示하後阪仁兵히 若干「모도리」를내엇스나 亦然 伸悩狀態에 不過 ▲農家의 依然賣惜하는反映으로는政府米第三次買上을 斷念하는모양이나 結局은 强弱材가 相殺 ▲何如間最高公定米價 以上에는 法的으로써의 買進을不得할모양이니 昻騰을期待키難하고 一方農家는 低價에 不應하고잇스니 深入落도亦難期 ▲그러나 春暖期에는根本的으로 米價의 低落을 告하게되고 또農繁期에 入한後에는 天氣二本으로써 勝負를 決하게되는만큼 波瀾의時期는 不遠

海外經濟 (三七日)

[illegible]

銀行券 (三八日)

[illegible]

金利手形交換

[illegible]

鯟油粕麥粉

[illegible]

金銀價

[illegible]

對外爲替

[illegible]

正米

[illegible]

正租

[illegible]

雜穀

[illegible]

綿絲布

[illegible]

滿洲商況

[illegible]

朝取主要株取組

[illegible]

大阪短期取組

[illegible]

朝取期米取組

[illegible]

大邱期米 / 群山期米 / 大阪期米 / 東京期米 / 各地期米 / 木浦期米 / 大阪長期

[illegible]

棉花 / 生糸 / 砂糖

[illegible]

朝取短期賣買高 / 東京短期 / 東京現株

[illegible]

京城 (金益) 證券 益東 仁川

時는金이다

짜니까 잘팔린다 팔리니까 더욱싸다

整理品

正確 時間

(十六型)

◎販賣規則

許文은 指定品表價의 半額으로 請求하는대로 即發送합니다 殘金은 着品後二週間以內 品質과時間의 正確함을 十二分試驗하신後 마음에드시거든 振替東京二七六六一番으로 拂込하시여서 送金하여주십시요 만약 마음에 안드시거던 또 뜻에合當치 못하시거든 返品해주시면 送料는 當會가 負擔하고 返金해드립니다

★クローム側ウオルサム懷中 (米國製品・クサリメタル付)
★クロム側高級懷中
★クロム側腕卷(皮付)
★十八金HK腕卷(皮付)

東京市淀橋區上落合二ノ六四四 エルジン商會 振替東京二七六六一番

躍進日本を代表する整髮料は何、日く、パリー製に勝った

약진 일본을 대표하는 정발료는 무엇 왈 파리제보다 우수한

丹頂チック

파리製보다優秀한 國產最高整髮品 純植物性 專賣特許

婦人들의 整髮에도大好評!

整髮이 손쉽고 簡單 헤푸지안코 經濟 번쩍거리지안코 高尙 携帶에 又便利

丹頂製品은 라디오보다 매우 좋은 效果

金鶴香水株式會社製品

나력(淋巴腺結核)의 辛苦는

毒球(멍어리)의 辛苦는 「종미가안나는」 內服藥의療法으로

頸腺은 무고하게 내부에 생겨서 ...

우수한치림약 리베ー루

염려말고、의심말고 꼭한번 시용하시오

五日分 貳円五十錢

大阪市東區南久太郞町 竹村製劑所

各藥店에잇슴